



Le Guide pratique de la plongée en Zélande

Gérald Biston
avec la collaboration
de John Pécriaux

Gérald BISTON

est inspecteur principal honoraire
de l'enseignement fondamental
à la Fédération Wallonie-Bruxelles.

Il est plongeur 4 étoiles Lifras,
Guide de palanquée FFESSM,
instructeur d'Océanologie CMAS depuis 2011
et instructeur en biologie marine depuis 2022.
Depuis plus de 30 ans, il sillonne en tous sens
les routes et les sites de plongée de Zélande.

Après avoir tenu une rubrique originale
dans la revue trimestrielle de la Lifras,
il anime régulièrement des Pages de Faune et Flore sur
les sites neree.eu et <https://www.amb-lifras.be>
de l'Association des moniteurs brabançons de plongée



John PECRIAUX

est superviseur mécanique
auprès des cimenteries Holcim-Belgique.

Plongeur passionné
et moniteur Club depuis 2013,
il a été longtemps le président
de l'école de Plongée Nérée
à Péruwelz-Bernissart
avant d'en être le chef d'école de 2014 à 2022.



Lorsque Gérard BISTON est venu me trouver en me parlant d'un nouveau «Guide pratique de la plongée en Zélande», j'avoue que j'étais réticent. Je me disais que ce serait encore un fascicule de plus qui serait dépassé dans un ou deux ans... Donc franchement à quoi bon ?

Mais mon intérêt et ma curiosité furent attisés à partir du moment où Gérard me confia que son projet se basait sur une version internet, qui évoluerait et qui serait tenue à jour...

Le concept est original et bien pensé. Je me suis donc penché sur son travail et j'ai lu la version papier qu'il m'avait confiée. Bien modestement, je lui ai suggéré des petites améliorations mais, dans l'ensemble, le document que j'avais en main était déjà pas mal abouti.

Je ne doute pas un instant que ce Guide représente une somme énorme d'heures passées à lire de nombreux documents, tant francophones que néerlandophones, qu'il y eut moult déplacements sur les lieux de plongée pour pouvoir fournir des illustrations des sites de mise à l'eau, bref une belle synthèse qui nécessita des mois, voire des années, de travail.

Les tableaux, les cartes et les fiches que j'ai pu consulter semblent très bien conçus. Il y a un réel effort au niveau de l'iconographie et je ne doute pas que ce Guide, avec ses fiches individuelles, constituera une source d'informations pertinentes pour bien des plongeurs désirant découvrir ou approfondir leurs connaissances des sites de plongées et de la diversité de la faune et flore.

A noter que vous trouverez pour chaque site une brève description de l'endroit, des informations concernant la faune et flore mais aussi les possibilités de gonflage et des informations pratiques telles les coordonnées GPS, le décalage par rapport à l'heure de marée de référence, les possibilités de parking mais aussi les conditions de mise à l'eau et les recommandations de sécurité. Enfin, les fiches se terminent par une phrase spécifique en cas d'appel d'urgence. Elle est rédigée dans la langue de Vondel et permet de situer avec précision le site de plongée... En espérant que cela ne vous soit d'aucune utilité bien sûr.

Je souhaite bonne chance à Gérard et j'espère que ses efforts seront couronnés de succès. Il est clair qu'il y a passé beaucoup de temps, il faudra maintenant continuer à surveiller les changements en Zélande et mettre à jour les fiches. Mais je suis certain que ce travail lui tient à cœur et il saura relever ce défi.

Dr Jérôme MALLEFET

Professeur et Chercheur qualifié F.N.R.S. Laboratoire
de Biologie marine de l'U.C.L.

Président du Comité «Biologie»
au sein de la Commission scientifique de la Lifras.



Au moniteur qui a été et reste
mon premier « maître » de plongée,

à l'ami privilégié,
le compagnon apprécié de tant de plongées,

à ma fille et à mes petits-enfants
avec qui je suis heureux de partager le virus de la plongée,

à celle qui m'est précieuse
et que je laisse sur le rivage à chaque plongée,

aux anciens amis qui m'ont aidé pendant la gestation de ce projet
et aux nouveaux amis qui feront dorénavant vivre ce site
par leurs informations et leurs commentaires.

Gérald,
1^{er} mars 2014

La Zélande, littéralement la « Terre de la Mer » est une province maritime du sud-ouest des Pays-Bas. Elle est bordée à l'ouest par la mer du Nord et au sud par la frontière belge.

Elle est composée de :

- la presqu'île de Walcheren (1),
- la presqu'île de Zuid-Beveland (2),
- l'île de Noord-Beveland (3),
- les presqu'îles de Tholen et de Sint-Philipsland (4),
- l'île de Schouwen-Duiveland (5) et
- la Flandre zélandaise au sud de l'Escaut occidental (6).

L'île de Goeree-Overflakkee (7) est souvent considérée comme zélandaise mais elle fait partie en réalité de la province de Hollande méridionale.



Source : www.zeeland.com

Le chef-lieu de la province de Zélande est Middelburg. Flessingue (Vlissingen) et Terneuzen sont d'importants ports maritimes. Les autres grandes villes sont Hulst, Goes et Zierikzee. En 2020, la population de Zélande comptait un peu plus de 383.000 habitants, soit une densité de 131 hab./km².

Les premières traces d'occupation de la Zélande remontent à l'époque celtique. En 52 avant Jésus-Christ, Jules César parvint à soumettre les Ménapiens qui occupaient alors cette région d'un intérêt stratégique majeur pour l'Empire romain. La Gallia Belgica, dont la Zélande faisait partie, était située sur la route commerçante qui reliait la Germania Inferior (en particulier Cologne) avec la Britannia. Depuis le quatrième siècle, l'histoire de la Zélande révèle une longue lutte incessante entre les hommes et la mer, tantôt à l'avantage des uns, tantôt à l'avantage de l'autre. La dernière grande catastrophe eut lieu durant la nuit du 31 janvier au 1^{er} février 1953. Sous l'effet de hautes marées conjuguées avec de basses pressions atmosphériques, un raz-de-marée rompit les digues en plusieurs endroits, submergeant les îles. Plus de 1.800 personnes trouvèrent la mort et 500.000 furent sinistrées lors de la plus grande catastrophe de l'après-guerre aux Pays-Bas.

Pour éviter le renouvellement d'une telle catastrophe, le Plan Delta fut adopté en 1958. Ce plan prévoyait la construction de quatre barrages principaux en front de mer ainsi que de plusieurs barrages secondaires plus en arrière et destinés à protéger les voies de navigation. Construits à partir de 1960 et servant aussi de routes nouvelles, ces barrages eurent pour effet bénéfique d'améliorer sensiblement les liaisons de la province avec le reste des Pays-Bas. Le projet fut clôturé en 1987 avec l'achèvement de l'Oosterscheldekering, le Barrage de l'Escaut oriental qui relie les îles de Schouwen-Duiveland et de Noord-Beveland.

C'est un ouvrage colossal équipé d'écluses et de vannes. Il sécurise tout l'Oosterschelde mais conserve aussi le niveau de salinité nécessaire à l'équilibre biologique dans l'estuaire et à l'activité des pêcheurs, des ostréiculteurs et des mytiliculteurs.



Source : www.zeeland.com



Carte routière de la Zélande
Source : Viamichelin.fr

Pourquoi un guide des sites de plongée en Zélande ?

La Zélande est un vrai petit paradis pour les plongeurs. On y trouve un très grand nombre de sites de plongée accessibles à partir du bord. On peut plonger dans l'Oosterschelde, dans le Grevelingen et dans le Veerse Meer. A la fois si proche et pourtant si dépaysante, la région est réputée pour sa beauté et pour l'ensemble unique de plantes et d'animaux marins qu'elle abrite.

On estime que plus de 55.000 plongeurs amateurs se rendent chaque année en Zélande. Des milliers de plongeurs néerlandais certes mais aussi belges, français et allemands, qui viennent découvrir ou redécouvrir des sites souvent féeriques.



Mise à l'eau au pont de Zélande

Pour que tous puissent vivre un agréable séjour en toute sécurité, un certain nombre de règles ont été établies par le gouvernement des Pays-Bas et le gouvernement provincial de Zélande en concertation avec, entre autres, le Rijkswaterstaat (l'Administration gestionnaire des voies d'eau et des travaux publics), la Waterpolitie (la Police maritime et fluviale) et la fédération hollandaise de plongée, la NOB, abréviation de Nederlandse Onderwatersport Bond.

Mais où peut-on, en Zélande, plonger en toute légalité et en toute sécurité ? Où ne peut-on pas plonger dans l'Oosterschelde, dans le Veersemeer ou dans le Grevelingen ? A quelles consignes de sécurité être particulièrement attentif sur tel ou tel site de plongée ? Que chercher à voir plus précisément lors de telle ou telle plongée ?

La province de Zélande, le Rijkswaterstaat, la Waterpolitie et le service «Natuur- en Recreatieschap De Grevelingen» avaient coédité il y a quelques années un superbe dépliant «Onderwatersport in Zeeland» qui répondait à certaines de ces questions.

On y trouvait résumées les principales règles de plongée spécifiques et applicables en Zélande, les interdictions de plonger et un répertoire des sites de plongée les plus intéressants. Des illustrations, des numéros de téléphone utiles et des liens vers des sites web complétaient l'ensemble.



Malheureusement, ce dépliant qui n'existait qu'en néerlandais n'était pas directement accessible à un lectorat uniquement francophone.

C'est pour pallier cette lacune que cet ouvrage voit le jour. Il offre aux plongeurs francophones une synthèse en langue française des principaux sites zélandais de plongée accessibles en toute légalité aux plongeurs en indiquant chaque fois les principaux intérêts du site de plongée et les principaux paramètres de sécurité.

Chaque plongeur en Zélande doit veiller à appliquer complémentirement :

1. la réglementation particulière de sa fédération de plongée :

A titre exemplatif, pour ce qui concerne les plongeurs belges francophones affiliés à la Lifras :

- Dans l'Oosterschelde, les palanquées sont composées de deux plongeurs. Il faut scinder la plongée plutôt que de plonger à trois.
- La lampe de plongée et la dragonne sont obligatoires.
- Le Grevelingen, le Veersemeer et les bras morts du plan Delta sont assimilés aux lacs et aux carrières, on peut y plonger à trois et sans dragonne.

2. les règles spécifiques à la plongée en province de Zélande :

- Il y a interdiction de plonger :
 - si la vitesse du vent dépasse 5 sur l'échelle de Beaufort ;
 - si la visibilité est inférieure à 100 m ;
 - à moins de 25 m d'engins de pêche mouillés ;
 - dans les entrées des ports ;
 - en-dessous des ponts sauf aux deux premiers piliers du Pont de Zélande du côté de Zierikzee ;
 - dans les chenaux de navigation.
- Si la plongée s'effectue à partir d'un bateau, il est recommandé de placer un pavillon alpha de 1m de haut réalisé en matériau non pliable. Ce pavillon est éclairé en cas de plongée de nuit. Il est recommandé d'utiliser le pavillon alpha même en plongeant du bord. Si le bateau est ancré, un filin de 150 m de long avec bouée de marquage à l'extrémité est mouillé.

3. les règles générales de la plongée aux Pays-Bas :

- La profondeur maximale autorisée est de 50 m.
- Le temps total pour rejoindre la surface, comprenant les temps de remontée et de paliers, ne peut dépasser 20 minutes.
- La pression partielle d'oxygène maximale autorisée est de 1,4 bar.
- Chaque plongeur doit posséder un certificat médical de moins d'un an.
- Il y a obligation d'être équipé d'un système affichant la pression de la bouteille.
- Il faut être en possession d'un dossier de sécurité composé de :
 - la réglementation de sa fédération de plongée ;
 - l'analyse de risques (celle proposée par la Lifras ou un document similaire) ;
 - une information sur le lieu de plongée (localisation, description, risques) ;
 - un plan d'évacuation avec les coordonnées du site (longitude et latitude) ;
 - un rappel des règles de réanimation ;
 - un matériel de sécurité obligatoire comportant au moins :
 - un téléphone portable chargé,
 - 300 litres d'oxygène à pression atmosphérique pour une autonomie de 20 minutes pour un débit de 15 litres par minute,
 - une trousse de secours,
 - une bouteille de réserve, un matériel de réserve complet avec preuve d'entretien quand il s'agit de matériel mis à disposition.

- Pour chaque groupe de plongeurs, un responsable de la sécurité, désigné à l'avance, est présent en permanence sur le site pendant les opérations de plongée.
Ce responsable dispose de l'analyse de risque (le document LIFRAS ou un document similaire) avec notamment la planification de la consommation de chaque plongeur.
- En plus des consignes habituelles, le briefing général aborde les points suivants :
 - la présentation du ou des responsables de la sécurité ;
 - l'explication du site et de ses dangers spécifiques ;
 - le rappel des procédures d'urgence et du plan d'évacuation ;
 - le rappel des limites maximales autorisées (profondeur, temps de plongée, temps total pour rejoindre la surface) ;
 - l'annonce des palanquées et du rôle de chacun.



Il va de soi que les obligations qui précèdent ne se substituent jamais aux dix règles d'or de la plongée loisir :

1. Ne vous mettez jamais à l'eau en abîmant la flore ou la faune.
2. Restez maître de votre flottabilité au cours de toute votre plongée.
3. Maintenez-vous à distance de tous les animaux et ne remuez pas le fond.
4. Vérifiez où vous jetez l'ancre si vous plongez d'un bateau.
5. Ne perturbez pas, ne touchez pas et ne nourrissez pas les animaux.
6. Ne chassez ni ne collectionnez comme souvenirs ni coraux ni coquillages.
7. Soyez attentifs lors des plongées en grottes, les bulles et le simple contact peuvent détruire leur vie délicate.
8. Gardez les sites de plongée propres.
9. Apprenez à connaître la vie sous-marine et évitez toute destruction.
10. Encouragez vos compagnons de plongée à suivre ces règles.

Ainsi, non seulement vous plongerez en toute légalité, mais en plus, conformément aux recommandations de la CMAS, «vous plongerez comme votre ombre, vous ne laisserez aucune trace de votre passage, vous ne vous comporterez pas comme un envahisseur mais vous vous intégrerez dans le monde sous-marin».

Les sites de plongée en Zélande sont traditionnellement classés en trois grands groupes, correspondant à trois biotopes spécifiques et à des conditions de plongée également spécifiques.

Le Grevelingen, coloré en bleu ci-dessous, est le plus au nord.

L'Oosterschelde, en jaune, occupe une position centrale.

Le Veersemeer, en vert sur la carte ci-dessous, est le plus au sud.

Nous présenterons d'abord les sites de plongée du Grevelingen dans la partie B, les sites de l'Oosterschelde ensuite dans la partie C et ceux du Veersemeer enfin dans la partie D.

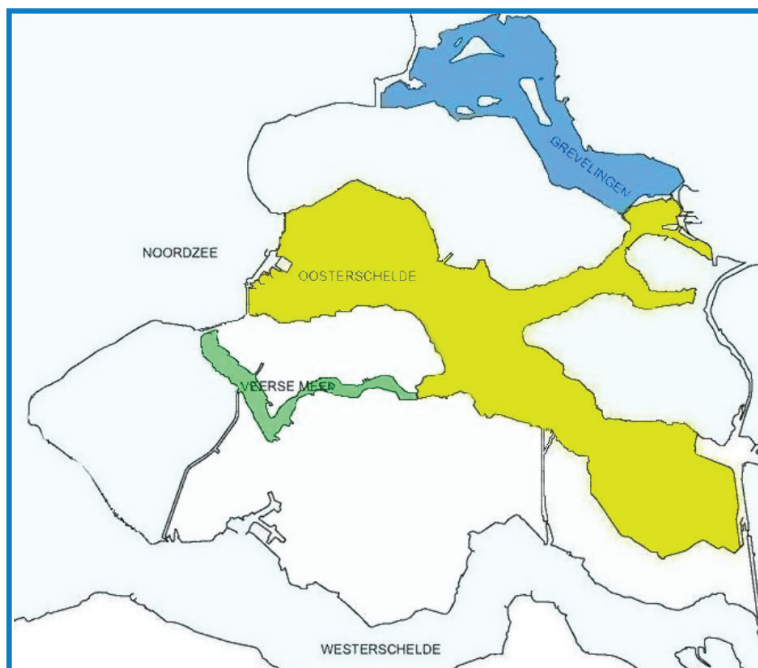

D'après www.onderwatersport.org

La numérotation des sites correspond à la numérotation officielle des sites telle qu'elle a été élaborée par le Rijkswaterstaat. Les numéros manquants correspondent à des sites de plongée moins accessibles ou moins intéressants que ceux qui ont été retenus, voire à des sites de plongée qui ont été temporairement ou définitivement abandonnés pour cause de travaux ou de manque de sécurité.

Sous la dénomination de chaque site présenté, nous évoquons d'abord quelques commodités de plus en plus appréciées par les plongeuses et les plongeurs :



la présence



ou l'absence de toilettes sur le site,



la possibilité



ou l'impossibilité de se restaurer sur le site ou à proximité immédiate,



la présence



ou l'absence d'un vestiaire couvert et fermé.

Après une courte présentation générale, vous lirez d'abord les indications de mise à l'eau, de profondeur et d'orientation permettant de préparer la plongée la plus intéressante possible en toute sécurité. Vous découvrirez ensuite les éléments de flore et de faune les plus pertinents à cet endroit.

Au verso de chaque fiche, une vue satellite vous permettra de visualiser au mieux l'emplacement du site de plongée et des indications plus spécifiques permettront aux plongeurs isolés mais également aux responsables de clubs et d'écoles de plongée de planifier au mieux leurs lieux de plongée en fonction des commodités et de l'environnement recherchés.

L'intérêt du site est une appréciation forcément subjective que, avec l'expérience, nous avons attribuée à chaque site de plongée. Cette appréciation intègre tous les paramètres de la plongée : capacité du parking en nombre de voitures, distance entre le parking et la mise à l'eau, facilité ou non de la mise à l'eau, profondeur accessible pendant la plongée, richesse de la faune et de la flore, dangers et risques divers encourus... Notre échelle, pour les plongeurs expérimentés d'une part, et pour les plongeurs enfants et débutants d'autre part, comporte 4 niveaux :

- ★★★ : site de plongée avec de belles possibilités de parking, proche d'une mise à l'eau aisée et qui présente un grand intérêt tant pour la plongée elle-même que pour la faune et la flore à y découvrir, sans danger ou risque particulier pour des plongeurs de ce niveau ; bref, un site incontournable à ne manquer sous aucun prétexte ;
- ★★ : site de plongée intéressant mais qui présente moins de possibilités de parking et/ou moins d'intérêt et/ou plus de difficultés d'accès et/ou plus de danger spécifique ou encore qui est immédiatement voisin d'un site plus intéressant que lui ;
- ★ : site à l'intérêt plus faible et/ou qui présente des difficultés d'accès majeures et/ou peut se révéler plus dangereux pour des plongeurs de ce niveau ;
- ★ : site inapproprié que les plongeurs de ce niveau doivent éviter absolument.

Les coordonnées GPS mentionnés dans notre Guide pratique font référence aux endroits de stationnement autorisé les plus proches des mises à l'eau. Ces coordonnées ont été calculées dans le système WGS 84. C'est le système géodésique standard mondial utilisé par la plupart des systèmes GPS actuels. Des écarts limités sont cependant toujours susceptibles d'être observés entre les données fournies par notre Guide et celles de votre propre GPS.

Les tableaux des marées sont fondés sur la Table « Yerseke - Wemeldinge - Kattendijke - Sas van Goes - Putti's Place - Vuilnisbelt - Gorishoek » du Rijkswaterstaat.

Les schémas illustrant les astuces de plongée sont publiés avec les aimables autorisations de leur auteur, Monsieur Frank van der Vegte, et de la Nederlandse Onderwatersport Bond.

Les vues aériennes au verso de chaque fiche sont propriétés du site Google Earth.

Les cartes routières sont propriétés du site www.viamichelin.fr.

Sauf mention d'une source contraire, les autres photos et illustrations de ce Guide appartiennent aux collections privées des auteurs, elles ne sont pas libres de droit et ne peuvent être reproduites sans autorisation préalable.

Avertissement important :

L'utilisation des informations présentées dans ce Guide pratique de la Plongée en Zélande se fait sous votre responsabilité personnelle et à vos propres risques. Les données que nous présentons sont fondées sur les meilleures connaissances disponibles et les informations officielles du Rijkswaterstaat. Néanmoins, malgré notre bonne foi et tous nos efforts de vérification, notamment pour des raisons météorologiques, les données réelles peuvent parfois différer des données présentées dans le Guide.



Les sites de plongée du **Grevelingen**

Le Grevelingen n'existait pas comme tel avant les travaux du Plan Delta. C'était un bras de mer qui s'enfonçait à l'intérieur des terres comme l'Oosterschelde.

Après les inondations catastrophiques de 1953, il a été décidé de renforcer la sécurité dans tout le delta de Zélande et de fermer complètement le Grevelingen.

En 1964, au sud-est, la liaison avec le Rhin et avec la Meuse a d'abord été protégée du large par la digue de Grevelingendam.

En 1971, au nord-ouest, c'est la connexion à la mer du Nord qui a été coupée par la digue de Brouwersdam. A ce moment, l'ancien bras de mer est devenu le plus grand lac d'eau salée d'Europe occidentale.

Cependant, après la fermeture du Grevelingen, la qualité de l'eau s'est rapidement dégradée tant en ce qui concernait sa salinité que son oxygénation. La flore et la faune ont été progressivement altérées.

Pour redresser cette situation, il a été décidé en 1979 de placer un système de sas sur le Brouwersdam au nord du Grevelingen de sorte que l'échange avec l'eau de la Mer du Nord puisse se produire à nouveau.

Jusqu'en 1999, les sas n'étaient ouverts que d'octobre à avril. Depuis 1999, ils étaient ouverts toute l'année et le Grevelingen renouvelait son eau environ 4 fois par an. Néanmoins, la qualité de l'eau a continué de se dégrader et d'autres travaux ont dû être envisagés.

Ainsi, au sud du Grevelingen, à côté de Bruinisse, un système de sas supplémentaires avec l'Oosterschelde, le Flakkeese spuisluis, a été mis en chantier en septembre 2016. Il était prévu d'utiliser la force marémotrice pour produire de l'électricité verte en même temps qu'on améliorait l'oxygénation du Grevelingen. L'expérience ne s'est pas révélée concluante et a débouché sur un krach financier majeur.

Ce n'est qu'à la mi-décembre 2021 que les sas de Flakkeese spuisluis ont enfin pu être mis en service, mais sans les turbines initialement prévues. Grâce à ces sas, l'eau fraîche de l'Oosterschelde peut maintenant régénérer à chaque marée le sud du Grevelingen.

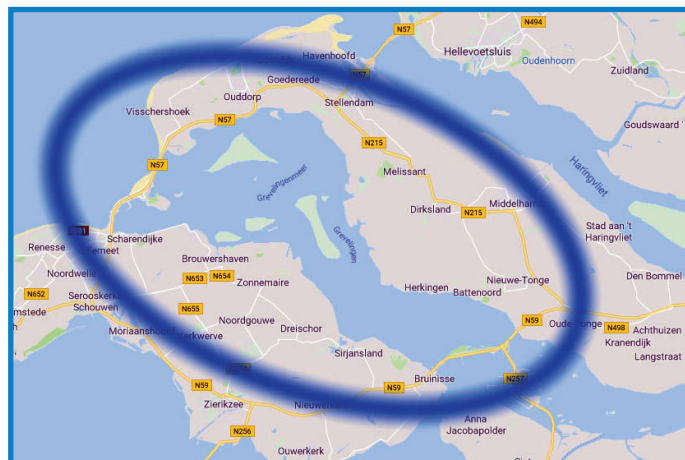

Source : www.dive4all.nl/nieuwsberichten/biologie/deathzone-grevelingenmeer



Les anciens sas de Brouwersdam



Les nouveaux sas de Flakkeese spuisluis devraient favoriser une meilleure oxygénation de l'eau

D'autres travaux ont aussi été entrepris au nord du Grevelingen pour doubler les anciens sas de Brouwersdam par un nouveau complexe de sas de 300 mètres de largeur. Tous ces travaux apporteront une bouffée d'oxygénation supplémentaire aux eaux du Grevelingen mais cela sera-t-il suffisant ? Il faudra certainement attendre plusieurs années avant que l'on commence à remarquer les effets sous l'eau.

Au-delà des changements dans la qualité de l'eau, les travaux du plan Delta ont également modifié la nature des fonds sous-marins.

Initialement, les fonds du Grevelingen étaient seulement composés de sable et d'argile. Mais, avec tous les travaux de renforcement des digues réalisés au cours des dernières décennies, d'énormes quantités de pierres ont été immergées et le fond du Grevelingen comporte maintenant une proportion importante de substrats solides. Ce changement a eu, bien sûr, des effets importants sur tout l'écosystème.

C'est pourquoi, en plus de ces grands travaux d'infrastructure qui viennent d'être évoqués, d'autres pistes de réoxygénation du Grevelingen sont aujourd'hui menées en parallèle. Ainsi des plantations de zostères sont entreprises sur certains bancs de sable du Grevelingen mais les résultats ne sont pas encore visibles sur nos sites de plongée.

Les plongeurs, en l'absence de courants de marée, peuvent plonger 24 heures sur 24 dans le Grevelingen. Mais l'absence de courants de marée ne signifie pas l'absence de tout courant, notamment de courants de surface créés par l'action de vents persistants soufflant plusieurs jours d'affilée dans la même direction.

Près de Scharendijke, de Den Osse ou de Dreischor, un certain nombre de puits profonds sont relativement proches de la côte et peuvent parfois générer des courants sous-marins susceptibles de survenir inopinément. Il convient de toujours rester vigilant !

Sur les sites de Dreischor (n° 5), de Den Osse (n° 14) et de Kabbelaarsrif (n° 16 A), à l'instigation d'opérateurs locaux de plongée, des récifs artificiels ont été immergés et permettent aujourd'hui de très belles observations.

Les épaves immergées de Scharendijke ne manqueront pas de vous séduire mais, quel que soit votre choix, aucune plongée dans le Grevelingen ne devrait jamais vous décevoir.



*La construction des nouveaux sas de Brouwersdam
(Source : RTV Rijnmond.nl)*



*La mise à l'eau à Dreischor
avant la construction du ponton*



Le récif de Dreischor (Source : www.duikenin-beeld.tv/duikreporter-rene-weterings-gezellige-laatste-duik-van-2019)

Synoptique des sites de plongée du Grevelingen

Numéro du site	Nom du site et intérêt pour des plongeurs expérimentés	Intérêt pour enfants et débutants	Capacité du parking (Nombre de voitures)	Moment conseillé pour la mise à l'eau	Prof max.	Page
Rive sud du Grevelingen - Les sites de l'est						
2	Ankerplaats ★	★★★	8 à 10	Plongeable en permanence	7 m	B - 7
3	Loswal ★	★★★	12 à 15	Plongeable en permanence	10 m	B - 9
4	Gemaal ★★	★★	15 à 20	Plongeable en permanence	20 m	B - 11
5	Dreischor ★★★	★★★	+ de 50	Plongeable en permanence	20 m	B - 13
Rive sud du Grevelingen - Les sites du centre						
6	Bommenede ★★	★★★	45 à 50	Plongeable en permanence	15 m	B - 15
7	Polder Bommenede ★★	★★	12 à 15	Plongeable en permanence	20 m	B - 17
9	Kijkuit ★★	★★	5 à 7	Plongeable en permanence	20 m	B - 19
11	Arendshoofd ★	★★★	45 à 50	Plongeable en permanence	5 m	B - 21
Rive sud du Grevelingen - Les sites de l'ouest						
13	Ossehoek ★★	★★	+ de 50	Plongeable en permanence	30 m	B - 23
14	Den Osse ★★★	★★★	+ de 50	Plongeable en permanence	30 m	B - 25
15	De muur ★	★	3 ou + de 50	Plongeable en permanence	15 m	B - 27
16 A	Kabbelaarsrif ★★★	★★★	+ de 50	Plongeable en permanence	30 m	B - 29
16 B	Scharendijke ★★★	★★★	+ de 50	Plongeable en permanence	45 m	B - 31

Numéro du site	Nom du site et intérêt pour des plongeurs expérimentés	Intérêt pour enfants et débutants	Capacité du parking (Nombre de voitures)	Moment conseillé pour la mise à l'eau	Prof max.	Page
Les sites le long de la digue de Brouwersdam						
17	Koepeltje ★★	★	+ de 50	Plongeable en permanence	20 m	B - 33
17	Willems Reef ★	★★	+ de 50	Plongeable en permanence	12 m	B - 35
19 B	Brouwerssluis ★★	★	+ de 50	Uniquement à l'étalement de marée haute	15 m	B - 37
Rive nord du Grevelingen						
21	Preekhil ★	★	10 à 15	Site temporairement inaccessible	22 m	B - 39



Rivage du Grevelingen à De muur





Le site d'Ankerplaats est un site peu connu des plongeurs. Il se situe à mi-distance entre Sirjansland et Bruinisse.

Il est parfois appelé Dillingsweg, nom de la route qui y conduit au départ du village de Sirjansland.

Le site ne permet que des plongées peu profondes (7 m au maximum) mais les plongées y sont très agréables, idéales pour les plongeurs débutants ou en formation.

La vie marine est abondante à Ankerplaats.

Astuces de plongée

La mise à l'eau s'opère à l'endroit où le Dillingsweg atteint le rivage et oblique à angle droit.

Ne vous éloignez pas trop loin de la côte. Surtout, ne franchissez pas les bouées rouges : vous entreriez dans le chenal de navigation où la plongée est interdite.

A l'ouest de la mise à l'eau, vers le port de plaisance à hauteur des terrains de golf, l'endroit est utilisé comme lieu de pêche. Restez toujours très attentif aux nasses, filets et engins de pêche que vous risquez de rencontrer à cet endroit.

Faune et flore

Toute la vie sous-marine habituelle du Grevelingen, tant en faune qu'en flore, est potentiellement présente ici mais ce sont surtout les crabes et les gobies qui attireront votre attention.

Le site convient bien au snorkeling et vos accompagnants qui en sont adeptes trouveront ici de quoi occuper le temps pendant votre plongée.

Pour une fois, vous aurez des sujets de conversation communs à échanger avec eux après votre plongée.



Mise à l'eau à Ankerplaats

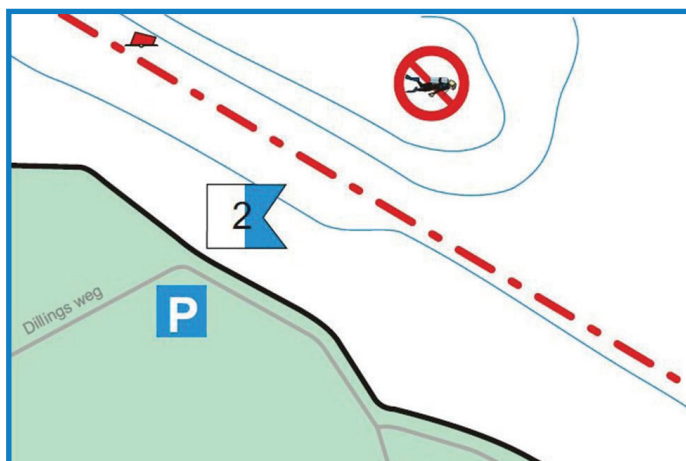

Codium fragile à Ankerplaats



Gonflage

Les stations de gonflage les plus proches sont

- à 6 km : la station de gonflage du site de Dreischor, Zuid Langeweg à Dreischor (*) ;
- à 9 km : le centre de plongée Waterworld, Rolleklootsedijk, 1 à Nieuwerkerk (*) ;
- à 9 km : le centre de plongée Diving Duuveland, Noord Achterweg, 2 à Ouwerkerk et
- à 11 km : la station de gonflage du Pont de Zélande, Galgelaantje à Zierikzee (*) .

(*) Une station automatisée permet le gonflage 24 heures sur 24.



Informations générales

Intérêt du site pour des plongeurs expérimentés :



Intérêt du site pour des plongeurs enfants ou débutants :



Coordonnées GPS : Dillingsweg à Sirjansland
51° 40' 56" Nord 4° 02' 53" Est

Possibilités de parking : 8 à 10 voitures
Distance du parking au lieu de plongée : 25 m
Profondeur maximale : 7 m

Positionnement du site de plongée pour les services d'urgence (112) : « Duikplaats twee, Ankerplaats bij Sirjansland, einde van Dillingsweg ».

L'hôpital et le centre hyperbare les plus proches sont à 35 km : Admiraal De Ruyter Ziekenhuis, 's Gravenpolderseweg, 114 à Goes.



https://www.youtube.com/watch?v=wPCB_ykJtQ

Le nom de ce site de plongée évoque la présence ici d'une ancienne plate-forme (loskade ou loswal) qui servait au déchargement des bateaux. Ce site est nettement moins intéressant que ses célèbres voisins de Gemaal et de Dreischor mais il peut offrir une alternative proche lorsque ces deux sites sont trop encombrés de plongeurs.

La mise à l'eau principale est juste en face de la rue Adriaan Oudsweg. En haut des escaliers, le franchissement de la digue n'est pas aisé. Une mise à l'eau secondaire existe au bout du chemin de terre qui débouche sur le parking à votre droite. Un empiérement récent de 2015 y a permis la construction d'un ponton.

Astuces de plongée

Au départ de la mise à l'eau principale, privilégiez d'explorer le côté gauche car, à droite, des engins de pêche sont régulièrement immergés. Le site est idéal pour les plongeurs débutants ou en formation car vous n'y dépasserez que très rarement les 10 mètres de profondeur.

Ne vous mettez pas à l'eau en sautant du ponton à la mise à l'eau secondaire. Ce n'est pas autorisé et la profondeur n'y est que de 60 cm ! Vu leur manque de profondeur, les alentours du ponton sont plus intéressants pour la pratique du snorkeling que pour celle de la plongée proprement-dite.

Faune et flore

Vous trouverez à Loswal la vie sous-marine benthique habituelle du Grevelingen : huîtres et mollusques divers, crevettes, crabes en très grand nombre et homards, éponges, tuniciers et tout ce qui vit sur un banc de sable, notamment les poissons plats fréquents ici.

N'espérez cependant pas trop au-delà, vous n'êtes ni à Dreischor ni à Gemaal pourtant voisins.



Parking de Loswal et accès à la mise à l'eau principale



Nouveau ponton à la mise à l'eau secondaire



Dreischor (5)

Gemaal (4)

Loswal (3)



Gonflage

Les stations de gonflage les plus proches sont

- à 2 km : la station de gonflage du site de Dreischor, Zuid Langeweg à Dreischor (*) ;
- à 7 km : le centre de plongée Waterworld, Rolleklootsedijk, 1 à Nieuwerkerk (*) et
- à 9 km : la station de gonflage du Pont de Zélande, Galgelaantje à Zierikzee (*) .

(*) Une station automatisée permet le gonflage 24 heures sur 24.



Informations générales

Intérêt du site pour des plongeurs expérimentés :



Intérêt du site pour des plongeurs enfants ou débutants :



Coordonnées GPS : Adriaan Oudsweg à Dreischor
51° 41' 49'' Nord 4° 00' 38'' Est

Possibilités de parking : 12 à 15 voitures
Distance du parking au lieu de plongée : 50 m
Profondeur maximale : 15 m



<https://www.youtube.com/watch?v=eqfm6C8FQPc>

Positionnement du site de plongée pour les services d'urgence (112) : « Duikplaats drie, Dreischor Loswal, einde van Adriaan Oudsweg ».

L'hôpital et le centre hyperbare les plus proches sont à 34 km : Admiraal De Ruyter Ziekenhuis, 's Gravenpolderseweg, 114 à Goes.



Gemaal est situé 400 m à l'est de Dreischor (n°05), Zuid Langeweg sert d'unique voie d'accès aux deux sites de plongée. Il n'y a pas de ponton à Gemaal mais les pierres de la mise à l'eau ont été dégagées et un cordage d'assistance a été placé. L'immersion et la sortie de l'eau en sont facilitées.

Surtout après de fortes pluies, il peut arriver que la station de pompage voisine du parking soit subitement mise en service pour rejeter dans le Grevelingen l'excès d'eau accumulé dans les polders autour de Dreischor. Cela crée des tourbillons dans l'eau et limite fortement la visibilité parce que l'eau douce et l'eau salée ne se mélangent pas immédiatement.

Cette situation est sans danger mais elle est particulièrement désagréable pour les plongeurs.

Astuces de plongée

Du sommet de la digue, vous pouvez voir la partie supérieure des installations de pompage qui émerge de l'eau.

Dirigez-vous vers ce repère, éventuellement en surface pour épargner l'air de votre bouteille.

La partie immergée des installations de pompage est la plus intéressante. Lorsque la visibilité est bonne, vous bénéficiez, entre les piliers, de superbes vues : chaque pièce de la structure porte une vie exubérante.

Soyez attentif si vous vous éloignez du pompage car des engins de pêche sont parfois placés aux alentours.

Faune et flore

Les piliers immergés des installations de pompage sont couverts d'une vie foisonnante : éponges, anémones et autres cnidaires, tuniciers et crustacés abondent. Aux alentours, crevettes, crabes et homards foisonnent, surtout la nuit. Au milieu des bancs d'huîtres, vous trouverez également nombre de gobies, de gonnelles et de chabots.

Près de la mise à l'eau, à faible profondeur, en cherchant bien dans les algues, vous pourrez aussi trouver de très belles nasses réticulées.

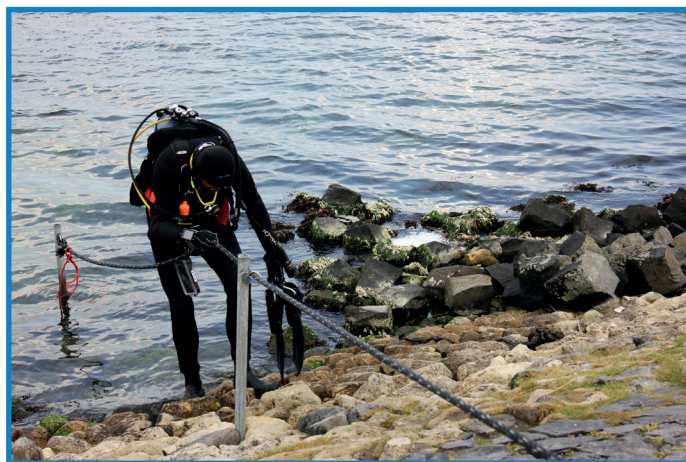

Cordage d'assistance à la mise à l'eau de Gemaal

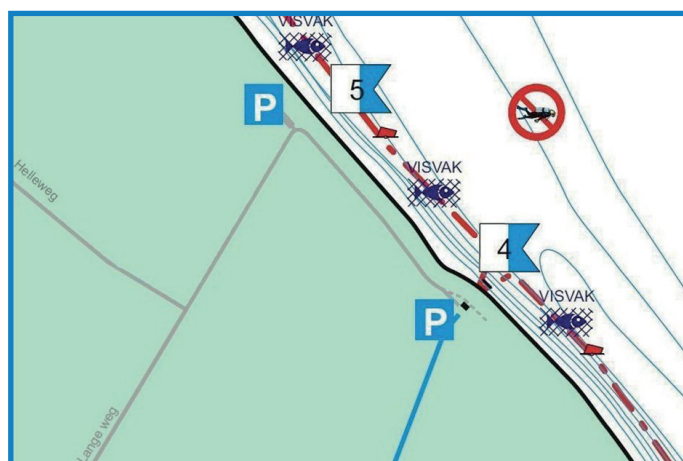

Partie supérieure des installations de pompage



Gonflage

Les stations de gonflage les plus proches sont

- à 0,4 km : la station de gonflage du site de Dreischor, Zuid Langeweg à Dreischor (*) ;
- à 8 km : le centre de plongée Waterworld, Rolleklootsedijk, 1 à Nieuwerkerk (*) et
- à 10 km : la station de gonflage du Pont de Zélande, Galgelaantje à Zierikzee (*) .

(*) Une station automatisée permet le gonflage 24 heures sur 24.



Informations générales

Intérêt du site pour des plongeurs expérimentés :



Intérêt du site pour des plongeurs enfants ou débutants :



Coordonnées GPS : Zuid Langeweg à Dreischor
51° 42' 27'' Nord 3° 59' 59'' Est

Possibilités de parking :	15 à 20 voitures
Distance du parking au lieu de plongée :	50 m
Profondeur maximale :	20 m



<https://www.youtube.com/watch?v=oBXPKeP7WjA>

Positionnement du site de plongée pour les services d'urgence (112) : « Duikplaats vier, Dreischor, einde van de Zuid Langeweg tegen het Grevelingenmeer, rechts bij het gemaal ».

L'hôpital et le centre hyperbare les plus proches sont à 34 km : Admiraal De Ruyter Ziekenhuis, 's Gravenpolderseweg, 114 à Goes.

Ce site est tantôt appelé Dreischor, nom de la commune sur laquelle il est situé, tantôt Zuid Langeweg du nom de la route qui y conduit, tantôt Frans Kok Rif en hommage au concepteur du récif artificiel immergé depuis 2002. À la fin de Zuid Langeweg, le parking à gauche est bien aménagé et permet l'accueil d'un grand nombre de plongeurs. Des toilettes et une station de gonflage automatisée y sont souvent disponibles.

Depuis 2008, un ponton évite aux plongeurs de glisser sur les rochers lors de la mise à l'eau et de la sortie. Couverts de vie, les supports immergés de ce ponton sont devenus en eux-mêmes un but intéressant de plongée.

Astuces de plongée

Dès votre entrée dans l'eau à l'avant du ponton, vous remarquerez immédiatement le récif artificiel constitué d'une centaine d'hémisphères bétonnés creux et présentant de nombreuses ouvertures. Il offre fixation et protection à la faune et à la flore. Ne cherchez plus l'armature de serre de jardin immergée depuis 2014 ou 2015. Elle a été rongée par l'eau de mer et a disparu.

En revanche, une épave d'auto immergée depuis longtemps si on en juge par la vie qui le recouvre a été récemment repérée à proximité. Pour l'atteindre, palmez dans l'axe du ponton pendant 5 à 7 minutes puis de 7 à 10 minutes à gauche en direction du nord-ouest.

Faune et flore

Les « balles » du récif ont stimulé la vie sous-marine et la diversité des espèces. Les tuniciers de toutes sortes, les éponges et les anémones de mer ont rapidement colonisé les surfaces. Les homards et les crevettes ont ensuite utilisé la protection des demi-sphères. Les chabots ne manquent pas. Des anchois, des gobies et même des tridents sont régulièrement aperçus ici. Au-delà du récif, l'espace vaso-sableux que la vie semble avoir déserté est devenu le domaine des vers tubicoles et des poissons plats. Vous pourriez y faire de très belles découvertes.

Au retour, le long de la rive, si vous êtes perspicace, vous pourrez trouver les nasses réticulées qui se cachent au milieu des sargasses japonaises.



Le ponton de Dreischor

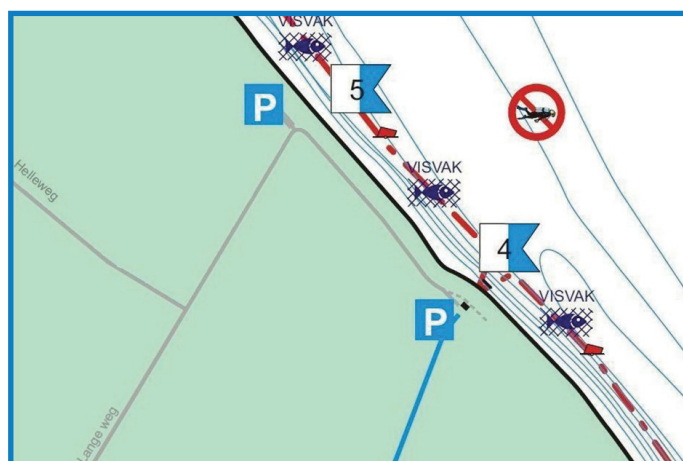

*Ver tubicole à Dreischor
Photo de Jean-Pierre Corolla*



Dreischor (5)

Gemaal (4)

Loswal (3)



Gonflage

Les stations de gonflage les plus proches sont

- sur place : la station de gonflage du site de Dreischor, Zuid Langeweg à Dreischor (*);
- à 8 km : le centre de plongée Waterworld, Rolleklootsedijk, 1 à Nieuwerkerk (*);
- à 10 km : la station de gonflage du Pont de Zélande, Galgelaantje à Zierikzee (*).

(*) Une station automatisée permet le gonflage 24 heures sur 24.



Informations générales

Intérêt du site pour des plongeurs expérimentés :



Intérêt du site pour des plongeurs enfants ou débutants :



Coordonnées GPS : Zuid Langeweg à Dreischor
51° 42' 39" Nord 3° 59' 41" Est

Possibilités de parking : plus de 50 voitures
Distance du parking au lieu de plongée : 50 m
Profondeur maximale : 20 m

Positionnement du site de plongée pour les services d'urgence (112) : « Duikplaats vijf, Dreischor, einde van de Zuid Langeweg tegen het Grevelingenmeer ».

L'hôpital et le centre hyperbare les plus proches sont à 34 km : Admiraal De Ruyter Ziekenhuis, 's Gravenpolderseweg, 114 à Goes.



<https://www.youtube.com/watch?v=w8D75WW11Y0>



<https://www.youtube.com/watch?v=qLE5-eSm5To>



Ce site de plongée a pris le nom de l'ancien village de Bommenede qui a été englouti par la mer en 1682 et qui gît dans l'axe de sortie du port. Malheureusement pour les plongeurs, la plongée sur les vestiges proprement-dits (site n° 8) est interdite car le site se trouve dans le chenal d'accès au port.

Depuis que des bâtiments ont été construits à l'extrémité de la jetée ouest du port de Bommenede, les petits brise-lames à l'ouest du port (site A) ne sont plus accessibles que par bateau.

Le seul départ possible depuis la côte pour une plongée aujourd'hui à Bommenede se situe dans la petite anse à l'est de la jetée est du port (site n° 6).



Mise à l'eau du site 6 à l'est du port

Astuces de plongée

Que vous optiez pour le site de plongée n° 6 ou pour le site A parce que vous avez la chance de pouvoir plonger au départ d'un bateau, vous devez, dans tous les cas, être très prudent car votre plongée s'effectue à proximité immédiate d'un chenal de navigation très animé par les bateaux de plaisance au cours de l'été. Une remontée à la surface dans le chenal est toujours à proscrire pour sa dangerosité.

A la mise à l'eau du site n° 6, un plateau d'une bonne cinquantaine de mètres vous sépare des zones plus profondes mais ce plateau n'est pas, loin de là, sans intérêt biologique et peut même constituer à lui seul un but intéressant de plongée.

Faune et flore

Sur le bord de l'eau, entre les très nombreux types d'algues que vous trouvez ici, vous découvrirez des syngnathes et de nombreux crustacés dont les crevettes et les mysis qui abondent ici. Sur les pierres, moules et huîtres se sont fixées. Depuis quelques années, l'huître plate (*Ostrea edulis*) effectue un spectaculaire retour sur ce site.

Huîtres et moules servent de bases à leur tour pour d'autres espèces, les sagartiogetons par exemple, qui requièrent un support plus solide. Dans les parties plus profondes, vous verrez, entre autres, de nombreux poissons plats.

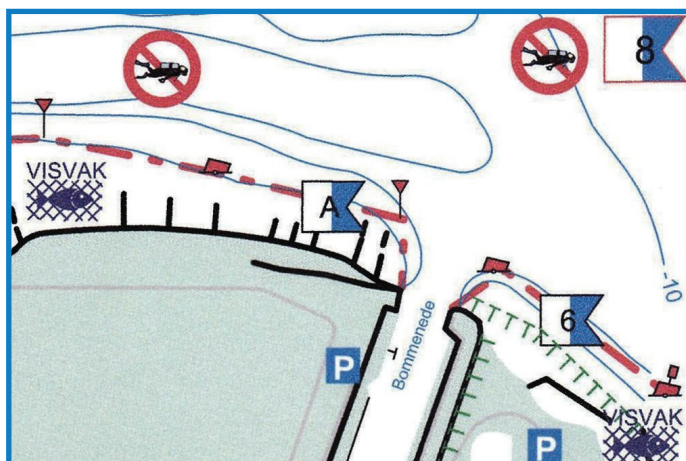

Huître plate sur le plateau de Bommenede



Gonflage

Les stations de gonflage les plus proches sont

- à 4 km : la station de gonflage du site de Dreischor, Zuid Langeweg à Dreischor (*);
- à 9,5 km : la station de gonflage du site de Den Osse, Nieuwe kerkweg à Brouwershaven (*).

(*) Une station automatisée permet le gonflage 24 heures sur 24.

! Informations générales

Intérêt du site pour des plongeurs expérimentés :



Intérêt du site pour des plongeurs enfants ou débutants :



Coordonnées GPS : Werkhaven à Zonnemaire
51° 43' 51" Nord 3° 58' 34" Est

Possibilités de parking : 45 à 50 voitures
Distance du parking au lieu de plongée : 10 m
Profondeur maximale : 20 m



<https://www.youtube.com/watch?v=CC8B9LinFLE>

Positionnement du site de plongée pour les services d'urgence (112) : « Duikplaats zes, Bommenede Oost, parking aan het einde van Werkhaven » pour le site n° 6 ou, pour le site n° 6 A, « Duikplaats zes A, Bommenede West, Zeedijk bij de haven van Bommenede ».

L'hôpital et le centre hyperbare les plus proches sont à 35 km : Admiraal De Ruyter Ziekenhuis, 's Gravenpolderseweg, 114 à Goes.



A mi-chemin entre les ports de Bommenede et de Brouwershaven, Polder Bommenede est voisin immédiat du site de Kijkuit (n° 9) qui lui ressemble beaucoup. Les deux sites ne sont pourvus que de parkings de petite taille mais ils constituent cependant des alternatives intéressantes pour des groupes restreints de plongeurs lorsque les sites voisins de Den Osse et de Scharendijke sont surchargés.

Garez votre voiture le long de la Zeedijk à hauteur de l'entrée du camping Kijkuit. Des escaliers en béton permettent à cet endroit un franchissement aisé de la digue.



Plage et mise à l'eau à Polder Bommenede

Astuces de plongée

La mise à l'eau la plus facile s'effectue au départ de la petite plage au bas des escaliers qui permettent le franchissement de la digue. Vous pouvez partir de la base de n'importe quel brise-lames. Les zones entre les brise-lames sont peu profondes et dégagées. Même autour des têtes de brise-lames, il y a peu de relief et on y trouve peu de pierres. Pour trouver plus de profondeur, palmez vers le nord, c'est là que le fond s'enfonce progressivement.

Quelle que soit votre plongée, revenez à la rive par le fond pour ne pas faire surface dans le chenal.



Faune et flore

Sur les brise-lames, vous trouverez des bancs d'huîtres et de moules que de grandes colonies de tuniciers recouvrent de plus en plus.

Blennies et gonelles, syngnathes et anguilles, crustacés divers sont au rendez-vous. La flore est riche d'algues vertes et rouges.

Entre les brise-lames et vers le large, sur le fond limoneux, vous verrez davantage d'anémones, de sagarties et de poissons plats qui affectionnent ce genre d'habitat.

N'oubliez pas de regarder en pleine eau les mouvements des gracieux cténares !

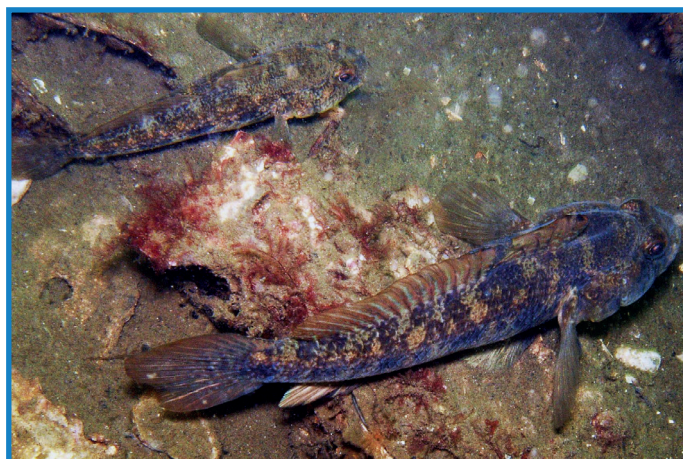

Gobies noirs à Polder Bommenede



Gonflage

Les stations de gonflage les plus proches sont

- à 6 km : la station de gonflage du site de Dreischor, Zuid Langeweg à Dreischor (*) et
- à 7 km : la station de gonflage du site de Den Osse, Nieuwe kerkweg à Brouwershaven (*).

(*) Une station automatisée permet le gonflage 24 heures sur 24.



Informations générales

Intérêt du site pour des plongeurs expérimentés :



Intérêt du site pour des plongeurs enfants ou débutants :



Coordonnées GPS : Zeedijk à Zonnemaire
51° 43' 58" Nord 3° 56' 47" Est

Possibilités de parking : 12 à 15 voitures
Distance du parking au lieu de plongée : 50 m
Profondeur maximale : 20 m



<https://www.youtube.com/watch?v=33svaaWHwgs>

Positionnement du site de plongée pour les services d'urgence (112) : « Duikplaats zeven, Polder Bommenede, hoek Zeedijk en Dwarsdijk, tussen Bommenede en Brouwershaven ».

L'hôpital et le centre hyperbare les plus proches sont à 35 km : Admiraal De Ruyter Ziekenhuis, 's Gravenpolderseweg, 114 à Goes.

Voisin immédiat de Polder Bommenede qui vient d'être décrit sous le numéro 7, Kijkuit ne peut accueillir que des groupes restreints car les possibilités de parking y sont très réduites.

Garez votre voiture à la jonction de Zeedijk et de Dwarsdijk et empruntez le chemin agricole pour gagner le haut de la digue. La mise à l'eau est juste en face de vous.

Sous l'eau, vous découvrirez vite que le site en vaut la peine. Ce n'est pas sans raison que des Tour operators organisant des séjours de plongée depuis un bateau amènent régulièrement leurs plongeurs à Polder Bommenede et à Kijkuit.



Mise à l'eau à Kijkuit



Astuces de plongée

La mise à l'eau s'effectue à hauteur de la première jetée sur votre gauche, là où le littoral s'avance un peu dans le Grevelingen. Préférez le côté ouest de la jetée si vous voulez être abrité au maximum.

Vous pouvez partir de la base de la jetée ou de son extrémité nord. Dans ce deuxième cas, vous pourrez découvrir une plus belle végétation et une flore plus riche. Si vous pouvez approcher la chaîne qui amarre la bouée latérale du chenal, prenez le temps de l'observer, elle est très belle. Revenez à la rive par le fond pour ne pas risquer de faire surface dans le chenal.



Faune et flore

Près du rivage, il y a peu de pierres sur le fond mais les vieilles coquilles d'huîtres offrent des substrats durs et de nombreux abris aux animaux qui en cherchent : œillets, anémones de mer et autres cnidaires.

La pointe de la jetée quant à elle porte une végétation luxuriante qui sert de refuge à de très nombreux crustacés, gobies et même anguilles.

Sur les surfaces à dominante sableuse, vous trouverez de nombreux poissons plats. C'est l'occasion de vous entraîner à distinguer en plongée les flets des limandes et les plies des barbus.



Sagartiogeton à Kijkuit



Gonflage

Les stations de gonflage les plus proches sont

- à 6 km : la station de gonflage du site de Dreischor, Zuid Langeweg à Dreischor (*) et
- à 7 km : la station de gonflage du site de Den Osse, Nieuwe Kerkweg à Brouwershaven (*).

(*) Une station automatisée permet le gonflage 24 heures sur 24.



Informations générales

Intérêt du site pour des plongeurs expérimentés :



Intérêt du site pour des plongeurs enfants ou débutants :



Coordonnées GPS : Zeedijk ou Dwarsdijk à Zonnemaire
51° 43' 56" Nord 3° 56' 39" Est

Possibilités de parking : 5 à 7 voitures
Distance du parking au lieu de plongée : 200 m
Profondeur maximale : 20 m



<https://www.youtube.com/watch?v=IUoVwSZHymI>

Positionnement du site de plongée pour les services d'urgence (112) : « Duikplaats negen, Kijkuitpolder, hoek Zeedijk en Dwarsdijk, tussen Bommenede en Brouwershaven ».

L'hôpital et le centre hyperbare les plus proches sont à 36 km : Admiraal De Ruyter Ziekenhuis, 's Gravenpolderseweg, 114 à Goes.



Arendshoofd apporte une alternative intéressante aux plongeurs qui ne cherchent pas nécessairement la profondeur lorsque les sites voisins de Ossehoek et de Den Osse sont surpeuplés.

Mais Arendshoofd apparaît surtout comme un site idéal pour la plongée des enfants. Tout d'abord, il y a très peu de monde. Ensuite, la mise à l'eau est proche du parking : il ne faut que 4 minutes à un enfant équipé pour effectuer ce trajet.

Enfin, certains apprécieront encore davantage ce site quand ils sauront qu'il n'y a ni dune ni digue à franchir entre le parking et la mise à l'eau !

Astuces de plongée

Garez votre voiture au parking à côté du restaurant Jeanzz. Passez d'abord entre le restaurant et le petit complexe d'appartements de vacances voisin, longez ensuite la rive vers la droite jusqu'à la mise à l'eau. Des pieux immergés caractéristiques vous permettront de la repérer dès votre arrivée.

La profondeur ne dépasse pas 5 m. Certains pourraient être tentés d'aller chercher plus de profondeur vers le site voisin n° 10 de Christoffelnol. Nous déconseillons cette option car ce site est vraiment trop éloigné du parking et sa mise à l'eau manque du plus élémentaire aménagement. Seule une approche par bateau peut être envisagée à Christoffelnol.

Faune et flore

Au milieu des bancs d'huîtres qui parsèment le fond sablonneux, vos petits plongeurs trouveront de belles crevettes et plusieurs variétés de mollusques. Les nudibranches en particulier se dissimulent dans les algues vertes, principalement des laitues de mer et des codiums. Les oeilletons et anémones de mer, sagarties des sables et autres cnidaires se sont fixés sur les coquilles et commencent à développer de très jolis ensembles.

Gobies, crabes et homards sont aussi au rendez-vous, tous en grand nombre.

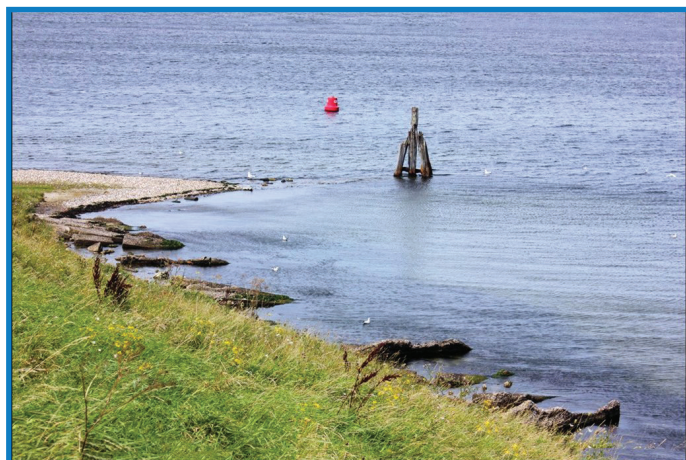

Mise à l'eau à Arendshoofd



Fond marin à Arendshoofd

Arendshoofd

Brouwershaven

© 2016 Google



Gonflage

Les stations de gonflage les plus proches sont

- à 1,5 km : la station de gonflage du site de Den Osse, Nieuwe Kerkweg à Brouwershaven (*) et
- à 4 km : le centre de plongée De Grevelingen, Elkerzeeseweg, 34 à Scharendijke (*).

(*) Une station automatisée permet le gonflage 24 heures sur 24.



Informations générales

Intérêt du site pour des plongeurs expérimentés :



Intérêt du site pour des plongeurs enfants ou débutants :



Coordonnées GPS : Zaete à Brouwershaven
51° 44' 24" Nord 3° 53' 42" Est

Possibilités de parking : plus de 50 voitures
Distance du parking au lieu de plongée : 150 m
Profondeur maximale : 5 m



<https://www.youtube.com/watch?v=1V--ARUlu84>

Positionnement du site de plongée pour les services d'urgence (112) : « Duikplaats elf, Arendshoofd, rechts bij de restaurant Jeanzz en de appartementen Landal Port Greve aan de kust ».

L'hôpital et le centre hyperbare les plus proches sont à 36 km : Admiraal De Ruyter Ziekenhuis, 's Gravenpolderseweg, 114 à Goes.



Parfois aussi appelé Den Osse Haven, ce site de plongée se trouve quelques centaines de mètres à l'est du site plus connu de Den Osse ou Nieuwe Kerkweg (n° 14) mais on y rencontre, en règle générale, beaucoup moins de plongeurs.

Même les jours de grande affluence, vous pourrez trouver assez aisément à garer votre voiture dans le port de Den Osse, à proximité immédiate de votre mise à l'eau.



Astuces de plongée

Nous suggérons de marcher jusqu'à l'extrémité de la jetée avant de vous mettre à l'eau. C'est au bout de la jetée que se trouve la zone la plus intéressante et le sol s'y enfonce plus rapidement. Vous pourrez, de là, gagner plus facilement de plus grandes profondeurs. Dirigez-vous d'abord vers la bouée qui visualise le bord du chenal de navigation, obliquez ensuite sur la gauche pour décrire une large boucle qui vous ramènera à la plage de sable fin, peu profonde, au départ de la jetée. La plongée est interdite à l'est de la jetée.

Une plongée originale consiste à rejoindre le ponton de Den Osse au départ de Ossehoek... à condition de ne pas s'attarder à observer trop longtemps pendant les 600 m de palmage qui séparent les deux points.



Faune et flore

La végétation est luxuriante et la faune est abondante. Au milieu des algues, vous pourrez trouver des chabots, des blennies, des gonnelles, des grands syngnathes et des gobies noirs qui essaient de se cacher au milieu des coquilles d'huître vides.

Eclairez les anfractuosités avec votre lampe : elles regorgent de crevettes et de crabes en tous genres qui s'y abritent.

Sur les sections raides près de la jetée, poussent beaucoup de tuniciers et d'éponges, en particulier des halichondries.



Jetée et parking à Ossehoek

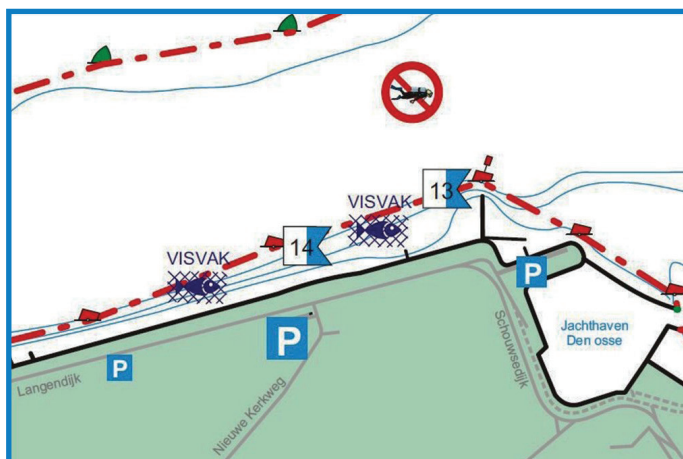

Tourteau à Ossehoek



Gonflage

Les stations de gonflage les plus proches sont

- à 0,5 km : la station de gonflage du site de Den Osse, Nieuwe Kerkweg à Brouwershaven (*) et
- à 4 km : le centre de plongée De Grevelingen, Elkerzeeseweg, 34 à Scharendijke (*).

(*) Une station automatisée permet le gonflage 24 heures sur 24.



Informations générales

Intérêt du site pour des plongeurs expérimentés :



Intérêt du site pour des plongeurs enfants ou débutants :



Coordonnées GPS : Schouwsedijk à Brouwershaven
51° 44' 35" Nord 3° 53' 22" Est

Possibilités de parking : plus de 50 voitures
Distance du parking au lieu de plongée : 100 m
Profondeur maximale : 30 m

Positionnement du site de plongée pour les services d'urgence (112) : « Duikplaats dertien, Ossehoek, rechts bij Jachthaven Den Osse ».

L'hôpital et le centre hyperbare les plus proches sont à 36 km : Admiraal De Ruyter Ziekenhuis, 's Gravenpolderseweg, 114 à Goes.



<https://www.youtube.com/watch?v=2czoxzvjKKA>

Ce site de plongée est situé entre les ports de Den Osse et de Scharendijke. Il est aussi appelé Nieuwe kerkweg, Meeuwestein ou Den Osse Parking.

C'est un des plus beaux et des plus célèbres sites de plongée de Zélande.

Le parking aménagé, pourtant de grande taille, affiche souvent complet. Si vous voulez y plonger, surtout le week-end, il vaut mieux arriver tôt !

Depuis 2008, des escaliers ont été aménagés et un ponton a été construit pour faciliter la mise à l'eau. Les installations ont ensuite été complétées d'une cafétéria, de vestiaires et d'une station de gonflage.



Le ponton à Den Osse

Astuces de plongée

Dans l'axe du ponton, aux alentours des 25 m de profondeur, de grandes dalles de béton recouvrent, comme d'énormes tuiles, la pente très raide. Elles constituent un objectif très intéressant pour votre plongée.

Plus près du ponton, un récif artificiel a été immergé au printemps 2002. Il est composé d'une centaine de structures bétonnées de différentes tailles qui évoquent des demi-ballons de football creux et ouverts. Ces structures offrent un support de fixation et une protection à la faune et à la flore. Pour ne pas les manquer, en l'absence fréquente des bouées de marquage, dirigez-vous au départ de la base du ponton vers le nord-nord-est et maintenez-vous entre 7 et 9 m de profondeur.

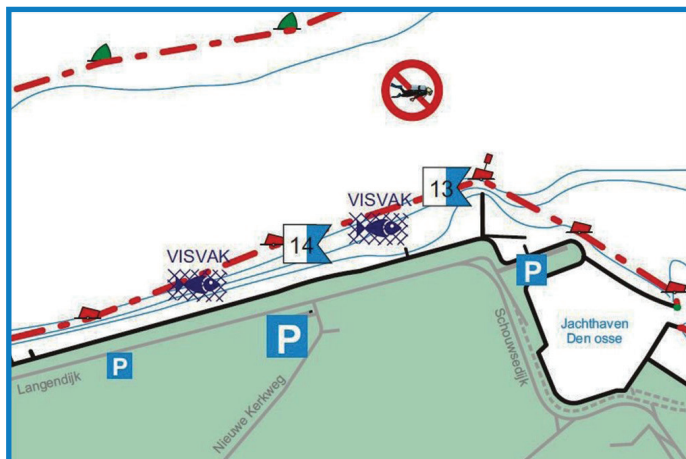

Faune et flore

Toute la faune habituelle du Grevelingen est présente à Den Osse où vous pourrez contempler le superbe dahlia de mer que tant de plongeurs ont admiré avant vous à leur retour vers le ponton.

Mais, en plus, vous pourrez rencontrer nombre d'espèces récemment arrivés en Zélande : des algues rouges comme l'algue encroûtante de Lenormand, des vers comme la serpule triangulaire, des arthropodes comme les idiotées...

Certains de ces « envahisseurs » ne subsisteront peut-être pas longtemps, d'autres coploniseront peut-être l'environnement à leur bénéfice exclusif après une compétition gagnée contre les occupants précédents.



Dahlia de mer à Den Osse
Photo de Cathy Grimonpont



Gonflage

Les stations de gonflage les plus proches sont

- sur place : la station de gonflage du site de Den Osse, Nieuwe Kerkweg à Brouwershaven (*) et
- à 3,5 km : le centre de plongée De Grevelingen, Elkerzeeseweg, 34 à Scharendijke (*).

(*) Une station automatisée permet le gonflage 24 heures sur 24.



Informations générales

Intérêt du site pour des plongeurs expérimentés :



Intérêt du site pour des plongeurs enfants ou débutants :



Coordonnées GPS : Nieuwe Kerkweg (ou Kerkweg) à Brouwershaven
51° 44' 31" Nord 3° 52' 47" Est

Possibilités de parking : plus de 50 voitures
Distance du parking au lieu de plongée : 100 m
Profondeur maximale : 30 m



<https://www.youtube.com/watch?v=35HQSjNSVcM>

Positionnement du site de plongée pour les services d'urgence (112) : « Duikplaats veertien, Den Osse, hoek van de Langendijk en de Nieuwe Kerkweg ».

L'hôpital et le centre hyperbare les plus proches sont à 36 km : Admiraal De Ruyter Ziekenhuis, 's Gravenpolderseweg, 114 à Goes.



Ce site de plongée, à mi-chemin entre les ports de Den Osse et de Scharendijke, est aussi appelé la Plage aux coquillages. Les possibilités de parking sur le site même sont presque inexistantes. Il faut laisser votre voiture le long de la Langendijk et escalader la digue là où un petit escabeau de bois branlant vous aide à franchir les plaques de béton. Ce n'est vraiment pas commode !

Une autre option consiste à utiliser le parking de Haven Kloosternol au bout de la Langendijk vers Scharendijke puis à revenir à pied le long de l'eau vers les petits brise-lames. Cette option épargne le franchissement de la digue mais elle allonge considérablement le parcours entre le parking et la mise à l'eau.

Astuces de plongée

La mise à l'eau se fait indifféremment entre les brise-lames.

Au départ de toutes les plages de sable fin, une pente douce vous conduit vers l'extrémité des brise-lames. Il n'y a aucune difficulté à explorer toutes les extrémités au cours de la même plongée.

Les plus beaux endroits se trouvent entre 5 et 10 mètres de profondeur, au bout des jetées. C'est là que vous trouverez le plus de vie.

Faune et flore

Sur les pierres des brise-lames, se trouvent d'énormes anémones et de très nombreux tuniciers.

Des blennies et divers types de gobies ont trouvé refuge dans les interstices de jetées.

Les étendues sableuses entre les brise-lames hébergent de nombreux poissons plats.

Les anguilles ne sont pas rares et, au printemps, en pleine eau, on a plusieurs fois signalé ici la présence de lompes, ce qui est assez exceptionnel dans le Grevelingen.



Vue générale à De muur

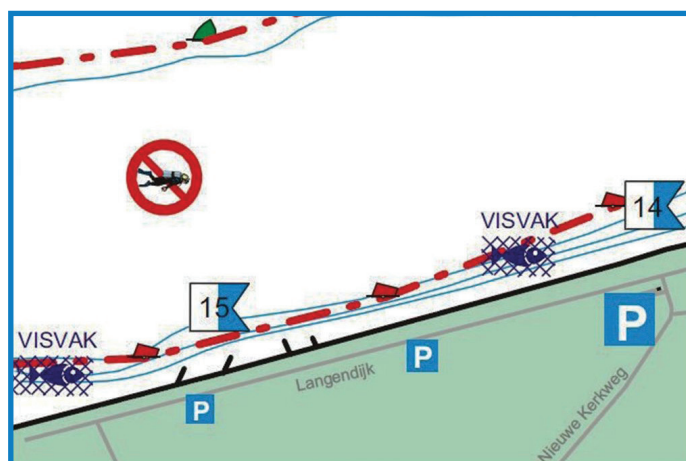

Elysie verte en pleine eau à De muur



Gonflage

Les stations de gonflage les plus proches sont

- à 1 km : la station de gonflage du site de Den Osse, Nieuwe Kerkweg à Brouwershaven (*) et
- à 2,5 km : le centre de plongée De Grevelingen, Elkerzeeseweg, 34 à Scharendijke (*).

(*) Une station automatisée permet le gonflage 24 heures sur 24.



Informations générales

Intérêt du site pour des plongeurs expérimentés :



Intérêt du site pour des plongeurs enfants ou débutants :



Coordonnées GPS : Langendijk à Scharendijke
51° 44' 26" Nord 3° 52' 11" Est

Possibilités de parking : 3 voitures sur le site,
plus de 50 à Haven Kloosternol
Distance du parking au lieu de plongée : 50 m depuis Langendijk,
600 m depuis Haven Kloosternol
Profondeur maximale : 15 m

Positionnement du site de plongée pour les services d'urgence (112) : « Duikplaats vijftien, Langendijk tussen Ravensweg en Kerkweg ».

L'hôpital et le centre hyperbare les plus proches sont à 36 km : Admiraal De Ruyter Ziekenhuis, 's Gravenpolderseweg, 114 à Goes.



<https://www.youtube.com/watch?v=IWieOPs0cuU>



Kabbelaarsrif est le nom du récif artificiel immergé ici à l'automne 2001. En 2011, le récif a été agrandi par l'immersion de 3 nouvelles épaves : «Le Serpent», un ancien transporteur de charbon en béton, de 57 m de long sur 10 m de large et 10 m de haut, immergé sur un fond à 29 m ; «De Rat» (Le Rat), une épave métallique de 14 m de long sur 2,70 m de large immergée sur un fond à 12 m et «De Zeehond» (Le Phoque), une épave métallique de 9 m de long sur 3 m de large, immergée sur un fond à 10 m. Le stationnement le plus commode s'effectue sur le quai du port de Scharendijke mais il est payant entre le 1^{er} avril et le 31 octobre.



Ponton et vue générale à Kabbelaarsrif

Astuces de plongée

Franchissez la digue par les escaliers aménagés à l'ouest du centre de plongée De Kabbelaar. De Rat, De Zeehond, le récif artificiel et une plate-forme d'exercices (Opstijgplatform) sont signalés, le plus souvent, par de petites bouées jaunes en surface. Quatre plus grandes bouées jaunes délimitent l'espace dans lequel Le Serpent a été immergé. Plusieurs accidents graves ont déjà été déplorés sur Le Serpent qui nous semble devoir être réservé à des plongeurs maîtrisant parfaitement la plongée sur épave.

Quel que ce soit votre objectif, dirigez-vous, éventuellement en surface pour épargner l'air de votre bouteille, vers le but que vous vous êtes assigné et, en fin de plongée, regagnez le ponton par le fond.



Faune et flore

Même si la visibilité est souvent moindre qu'à Dreischor ou qu'à Den Osse, le récif artificiel est très intéressant pour y observer les organismes qui s'y sont développés au fil du temps.

Nos coups de cœur sur ce site vont néanmoins aux épaves De Rat et De Zeehond qui, en quelques années, ont hébergé une vie tellement foisonnante qu'on peine parfois à les retrouver tellement elles sont couvertes d'organismes en tous genres.

Depuis 2015, un phoque surnommé «Robbie» par des plongeurs locaux a été plusieurs fois photographié et filmé à proximité du Serpent et de la mise à l'eau à gauche de la base du ponton.



Petit oursin vert à Kabbelaarsrif

Kabbelaarsrif

Scharendijke

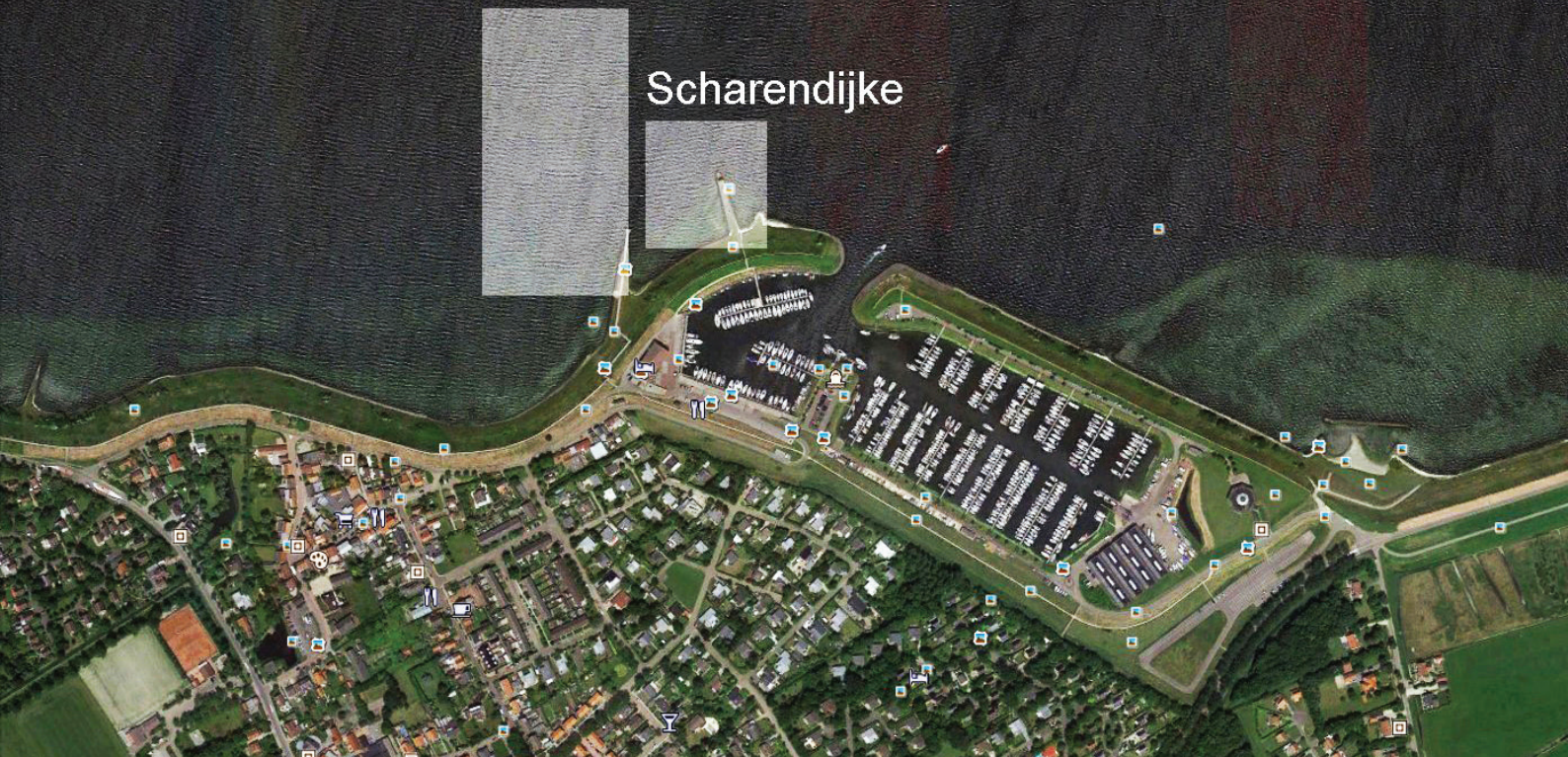

Gonflage

Les stations de gonflage les plus proches sont

- à 2 km : le centre de plongée De Grevelingen, Elkerzeeseweg, 34 à Scharendijke (*) et
- à 4 km : la station de gonflage du site de Den Osse, Nieuwe Kerkweg à Brouwershaven (*).

(*) Une station automatisée permet le gonflage 24 heures sur 24.



Informations générales

Intérêt du site pour des plongeurs expérimentés :



Intérêt du site pour des plongeurs enfants ou débutants :



Coordonnées GPS : Jachthaven Kloosternol, 3 à Scharendijke (**)
51° 44' 21" Nord 3° 50' 41" Est

Possibilités de parking :	plus de 50 voitures
Distance du parking au lieu de plongée :	100 m
Profondeur maximale :	30 m



<https://www.youtube.com/watch?v=2eRYrDFG3XM>

Positionnement du site de plongée pour les services d'urgence (112) : « Duikplaats zestien a, haven Scharendijke, nabij de rifballen ».

L'hôpital et le centre hyperbare les plus proches sont à 37 km : Admiraal De Ruyter Ziekenhuis, 's Gravenpolderseweg, 114 à Goes.

(**) Pour garer votre voiture dans le port au plus près des mises à l'eau, accédez au site de plongée par les rues Elkerzeeseweg et Baken.

Ce n'est pas sans raison que Scharendijke est fréquenté toute l'année par des plongeurs qui utilisent cet endroit pour leur plaisir ou pour parfaire leur formation.

Deux sites de plongée voisinent ici : Kabbelaarsrif qui vient d'être décrit sous le numéro 16 A et Scharendijke proprement dit dont il est question maintenant sous le numéro 16 B.

Comme pour Kabbelaarsrif (n° 16 A), le stationnement le plus commode s'effectue sur le quai du port de Scharendijke mais il est payant entre le 1° avril et le 31 octobre.

Astuces de plongée

Franchissez la digue par les escaliers aménagés à l'est du centre de plongée De Kabbelaar.

Immédiatement derrière la digue, autour de la jetée qui s'avance juste devant vous, s'étire doucement le site de plongée.

Le côté droit est le plus profond. A environ 45 m, c'est un des points le plus profond du Grevelingen. Soyez d'autant plus prudent que la visibilité n'est pas toujours optimale ici !

Il est tout à fait possible de se mettre à l'eau à Scharendijke et de terminer sa plongée à Kabbelaarsrif... et réciproquement !

Faune et flore

Sur les pierres et sur les blocs de béton de la jetée, il y a plein de vie à observer : des sagartiogetons, des anémones, des tuniciers dont les Botrylles violets et des éponges. On peut aussi trouver des oursins, des crabes, des bernard l'ermite, des huîtres, des moules et des étoiles de mer. Les poissons sont aussi au rendez-vous. Vous devriez croiser des gonelles, des tridents, des anguilles, des cabillauds et des tacauds.

Surtout du printemps au mois de septembre, en plongée de nuit, vous aurez peut-être la chance d'admirer la luminescence des noctiluques. A l'occasion d'un brassage d'eau, ces organismes planctoniques émettent une lumière phosphorescente du plus bel effet.



Mise à l'eau à Scharendijke

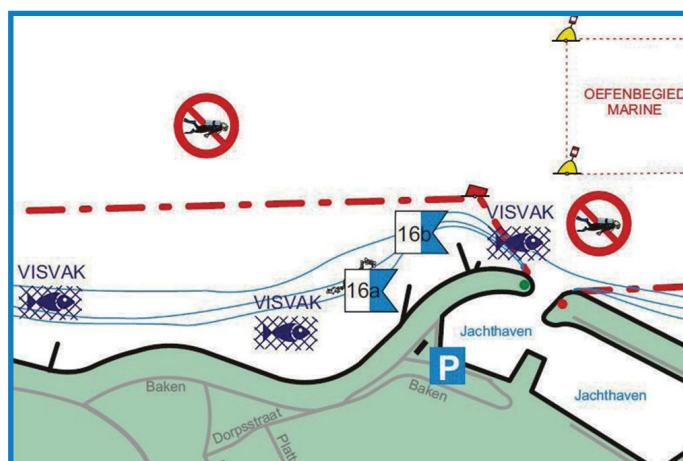

Chaline à Scharendijke

Kabbelaarsrif

Scharendijke

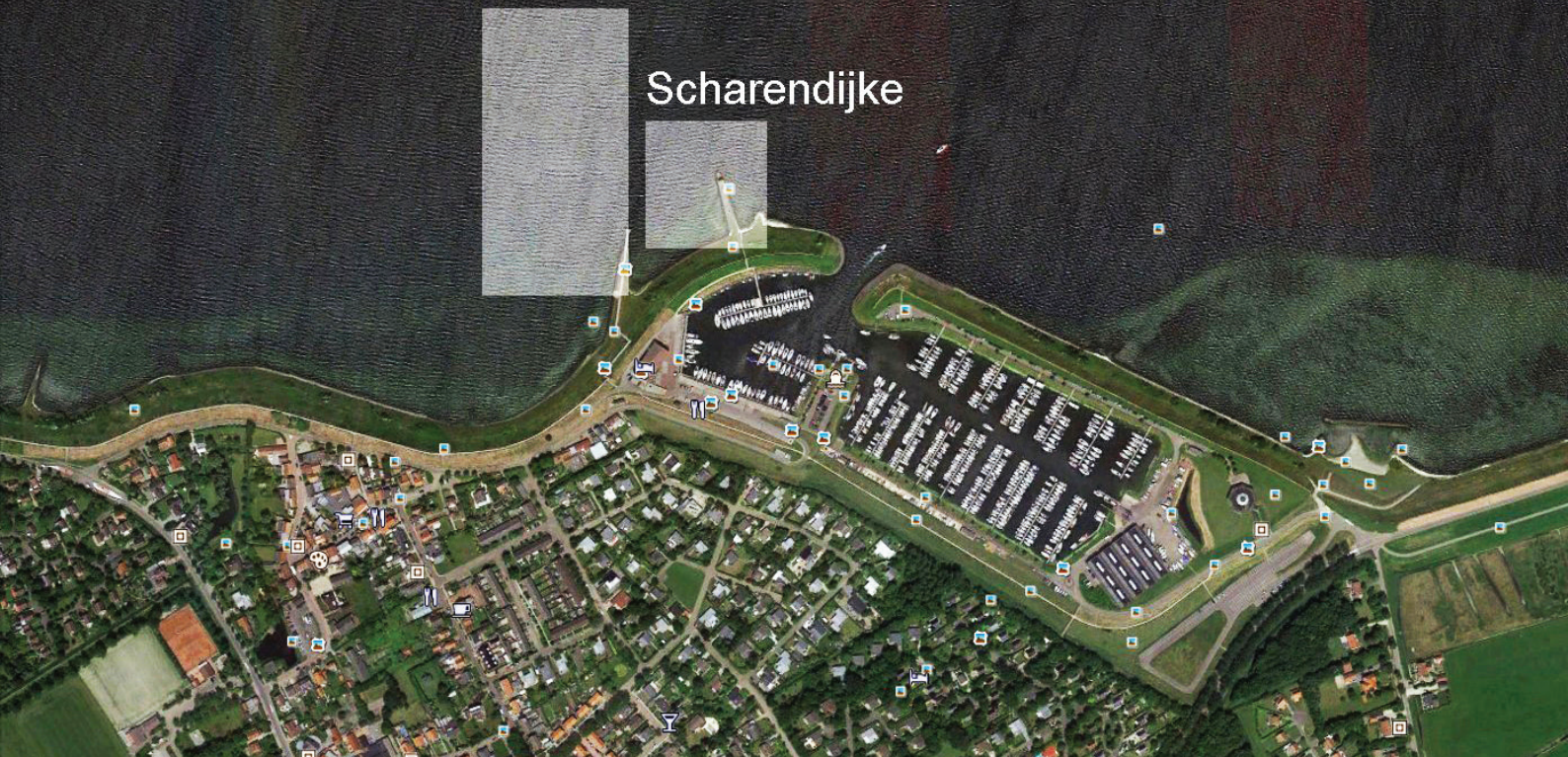

Gonflage

Les stations de gonflage les plus proches sont

- à 2 km : le centre de plongée De Grevelingen, Elkerzeeseweg, 34 à Scharendijke (*) et
- à 4 km : la station de gonflage du site de Den Osse, Nieuwe Kerkweg à Brouwershaven (*).

(*) Une station automatisée permet le gonflage 24 heures sur 24.



Informations générales

Intérêt du site pour des plongeurs expérimentés :



Intérêt du site pour des plongeurs enfants ou débutants :



Coordonnées GPS : Jachthaven Kloosternol, 3 à Scharendijke (**)
51° 44' 21" Nord 3° 50' 41" Est

Possibilités de parking : plus de 50 voitures
Distance du parking au lieu de plongée : 100 m
Profondeur maximale : 30 m



<https://www.youtube.com/watch?v=euV3RtnVcbA>

Positionnement du site de plongée pour les services d'urgence (112) : « Duikplaats zestien a, haven Scharendijke, nabij de rifballen ».

L'hôpital et le centre hyperbare les plus proches sont à 37 km : Admiraal De Ruyter Ziekenhuis, 's Gravenpolderseweg, 114 à Goes.

(**) Pour garer votre voiture dans le port au plus près des mises à l'eau, accéder au site de plongée par les rues Elkerzeeseweg et Baken.

Malgré les 400 m à marcher entre le parking et la mise à l'eau, notre accès préféré à ce site s'effectue au départ de Scharendijke successivement par Elkerzeeseweg, Baken, Kuijerdamseweg et Brouwersdam Binnenzijde. Le stationnement est aisé à côté du petit port de plaisance et le parcours vers la mise à l'eau s'effectue entièrement à plat.

D'autres accès sont possibles via un escalier au bout de l'impasse Inlaag à Scharendijke ou via les escaliers à gauche de la cafétéria Koepeltje le long de Rampweg. Ces deux accès sont plus rapprochés mais ils requièrent le franchissement d'une dune particulièrement haute à cet endroit.

Astuces de plongée

Depuis 2008, un ponton et un ascenseur pour plongeurs handicapés ont été installés. Le ponton est accessible en permanence à tous. L'accès à l'ascenseur nécessite une clé qu'il est possible d'obtenir auprès du Centre de plongée De Grevelingen moyennant une demande préalable et la présentation d'une carte justificative de handicap. Grâce au ponton, vous éviterez de patauger dans les eaux peu profondes du rivage et vous pourrez descendre plus rapidement en suivant la pente de pierre qui s'enfonce devant vous. Pour plonger plus profondément encore, dirigez-vous vers le nord-est ou vers le site de plongée 17 B dont la mise à l'eau s'effectue à la base du premier brise-lame qui apparaît à votre droite.

Faune et flore

Ce site de plongée est un des plus proches du sas de la digue de Brouwersdam qui permet l'entrée des eaux de la Mer du Nord dans le Grevelingen pour en renouveler l'eau. Il en résulte une grande biodiversité. Le sable et les grands bancs d'huîtres regorgent de poissons divers et de toutes sortes d'invertébrés.

À la fin de l'hiver, certaines espèces choisissent les eaux autour de Koepeltje pour y pondre leurs oeufs. On trouve à ce moment de nombreux nids de chabots mais aussi les oeufs de nombreux nudibranches.



Vue générale de Koepeltje depuis le parking

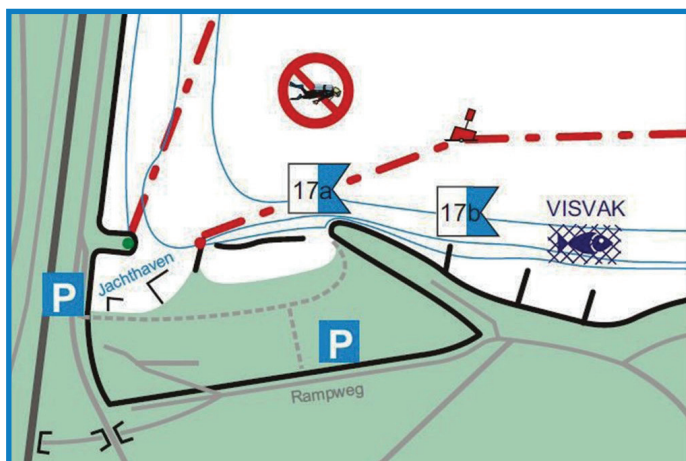

Tacaud à Koepeltje

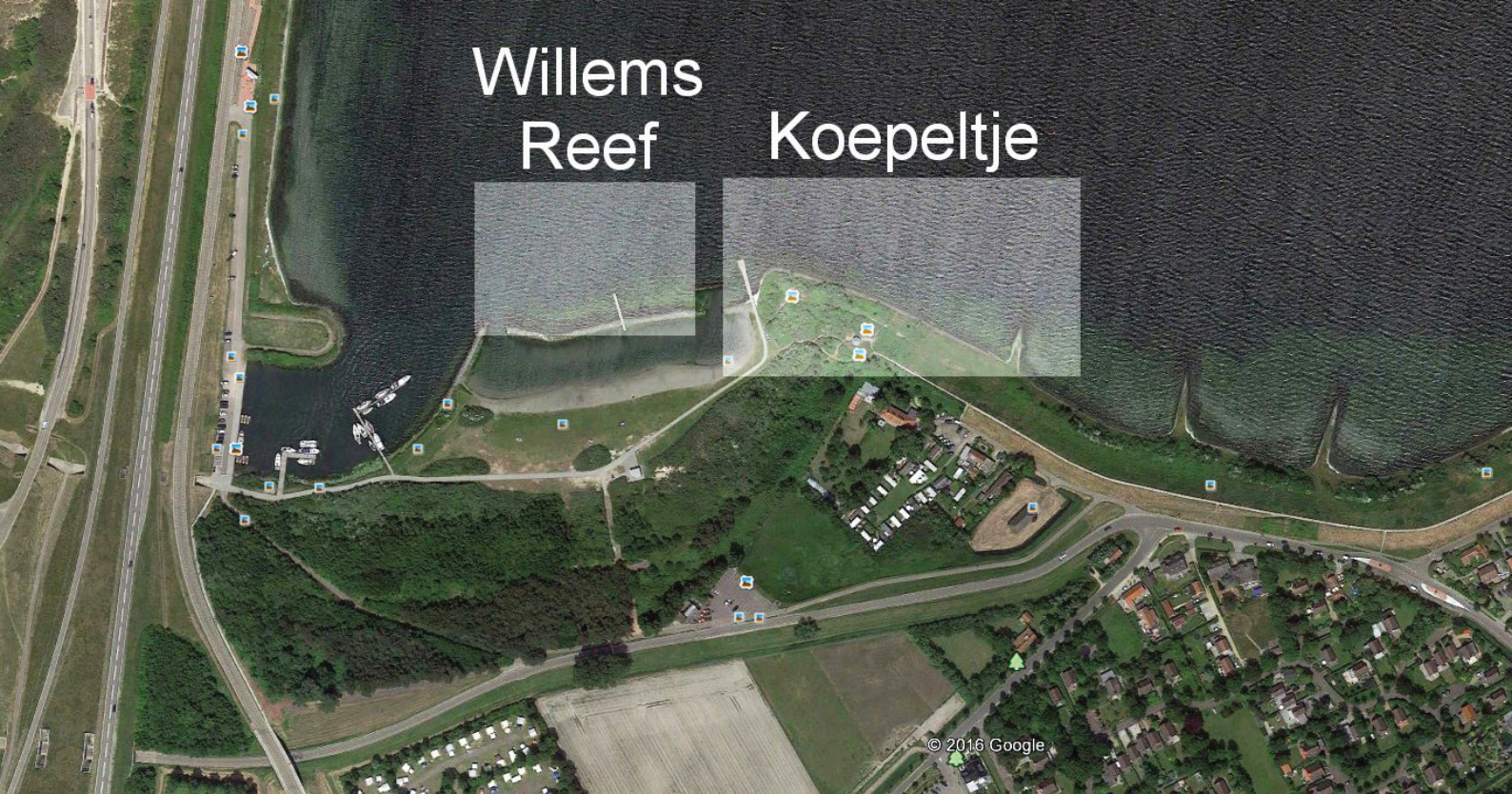

Gonflage

Les stations de gonflage les plus proches sont

- à 1 km : le centre de plongée De Grevelingen, Elkerzeeseweg, 34 à Scharendijke (*) et
- à 6 km : la station de gonflage du site de Den Osse, Nieuwe Kerkweg à Brouwershaven (*).

(*) Une station automatisée permet le gonflage 24 heures sur 24.



Informations générales

Intérêt du site pour des plongeurs expérimentés :



Intérêt du site pour des plongeurs enfants ou débutants :



Coordonnées GPS : Brouwersdam Binnenzijde à Scharendijke
51° 44' 20" Nord 3° 49' 32" Est

Possibilités de parking : plus de 50 voitures
Distance du parking au lieu de plongée : 400 m
Profondeur maximale : 20 m



<https://www.youtube.com/watch?v=m-HPHSeKG2E>

Positionnement du site de plongée pour les services d'urgence (112) : « Duikplaats zeventien, Koepeltje, rampweg ten oosten van de Brouwersdam ».

L'hôpital et le centre hyperbare les plus proches sont à 37 km : Admiraal De Ruyter Ziekenhuis, 's Gravenpolderseweg, 114 à Goes.



Willems Reef est immédiatement voisin de Koepeltje qui vient d'être présenté. Ce sont les mêmes itinéraires d'accès à Koepeltje décrits en pages B-33 et B-34 qui permettent d'accéder à Willems Reef.

Choisir Willems Reef plutôt que Koepeltje permet de diviser par deux la marche nécessaire pour rejoindre le ponton de Koepeltje depuis le parking du petit port de plaisance. Cependant, bien que les deux sites soient immédiatement voisins, Willems Reef présente nettement moins d'intérêt et moins de profondeur accessible que Koepeltje.

Il vous faudra donc choisir entre la facilité d'accès de Willems Reef et l'intérêt de Koepeltje.



Astuces de plongée

La mise à l'eau s'effectue par la petite plage à droite du panneau marqué « 15 » qui limite la vitesse des embarcations qui quittent le petit port de plaisance à votre gauche. Le petit port et son chenal d'accès sont interdits à la plongée.

En palmant vers le nord, vous trouverez un décor plus récifal tandis qu'en palmant vers l'est vous trouverez davantage de végétation. Quel que soit votre choix, décrivez une large boucle qui vous ramènera à votre point de départ.



Faune et flore

Même s'il est moins intéressant que Koepeltje, l'intérêt biologique de Willems Reef n'est pas à dédaigner pour autant. Le site héberge lui aussi les nouvelles formes de vie qui pénètrent dans le Grevelingen par le sas tout proche de la digue de Brouwersdam.

Les invertébrés sont au rendez-vous : œilllets et anémones de mer, étoiles de mer, crevettes, crabes et homards, nudibranches, seiches, sépioles... On peut également croiser de nombreuses variétés de poissons : anguilles, chabots, gonnelles, lompes... Des aiglefin ont aussi été signalés.



Plage et mise à l'eau à Willems Reef



Mise à l'eau à Willems Reef

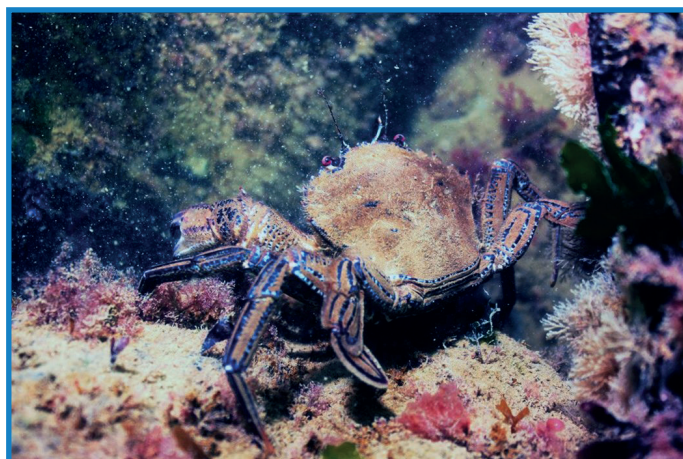

Etrille à Willems Reef

Willems Reef Koepeltje

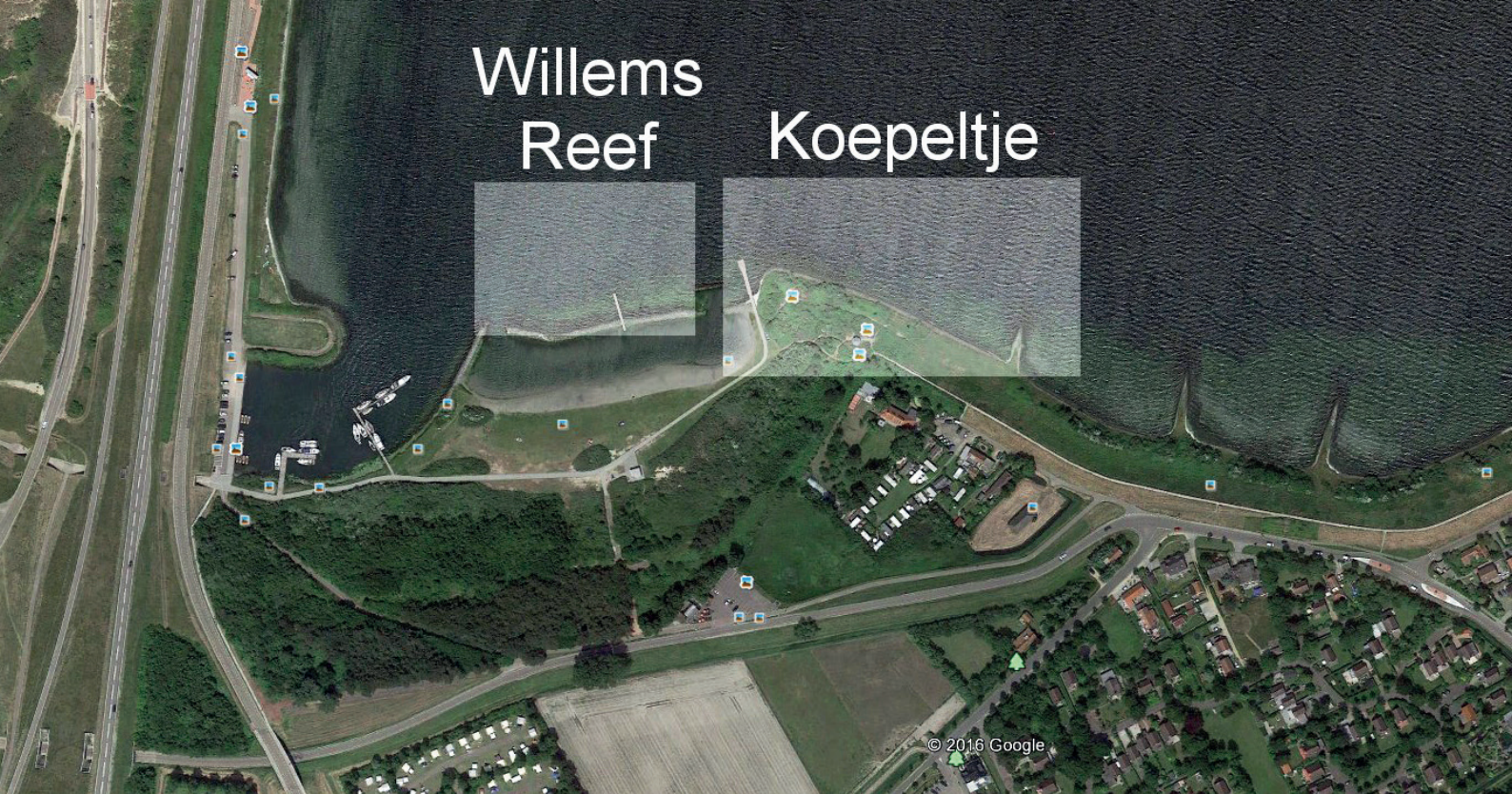

Gonflage

Les stations de gonflage les plus proches sont

- à 1 km : le centre de plongée De Kabbelaar, Jachthaven Kloosternol, 3 à Scharendijke (*) et
- à 1 km : le centre de plongée De Grevelingen, Elkerzeeseweg, 34 à Scharendijke (*) .

(*) Une station automatisée permet le gonflage 24 heures sur 24.



Informations générales

Intérêt du site pour des plongeurs expérimentés :



Intérêt du site pour des plongeurs enfants ou débutants :



Coordonnées GPS : Brouwersdam Binnenzijde à Scharendijke
51° 44' 20" Nord 3° 49' 32" Est

Possibilités de parking :	plus de 50 voitures
Distance du parking au lieu de plongée :	120 m
Profondeur maximale :	12 m

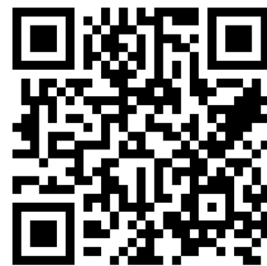

<https://www.youtube.com/watch?v=dMg1rqvWPNI>

Positionnement du site de plongée pour les services d'urgence (112) : « Duikplaats zeventien, Koepeltje, rampweg ten oosten van de Brouwersdam ».

L'hôpital et le centre hyperbare les plus proches sont à 37 km : Admiraal De Ruyter Ziekenhuis, 's Gravenpolderseweg, 114 à Goes.



Parfois aussi appelé Spuisluis, Brouwerssluis n'est pas à proprement parler un site de plongée du Grevelingen. S'il est bien situé sur la Brouwersdam qui ferme le Grevelingen, il est positionné du côté du large, dans la Mer du Nord.

La plongée ici est donc une plongée en mer à courant avec toutes les mesures de sécurité que cela impose. Entre autres, il ne peut être question de plonger ici autrement qu'en palanquée de deux plongeurs expérimentés et avec dragonne.

Attirés par les bancs de poissons importants qui vivent ici, des phoques sont régulièrement observés à proximité du sas. Ils viennent se nourrir et se reposer sur les bancs de sable bien visibles à marée basse.

Astuces de plongée

La mise à l'eau s'effectue au départ du parking qui occupe le côté sud de l'entrée du sas de Brouwerssluis. La plongée est strictement interdite dans l'axe et dans la partie nord du sas.

Ne plongez qu'à l'étable de marée haute et en l'absence de vent car celui-ci empêcherait toute visibilité sous l'eau. Décrivez une boucle qui vous ramènera à votre point de départ en veillant à ne jamais dévier vers le nord, ce qui vous amènerait dans l'axe du sas. Votre sécurité commande de privilégier la partie sud de ce site. Eloignez-vous cependant du bord où de nombreux pêcheurs jettent leurs lignes.

Faune et flore

C'est à une faune et à une flore de la Mer du Nord que vous devez vous attendre ici.

Les fonds sableux hébergent de nombreux poissons plats tandis que les parties plus rocheuses sont le domaine des grondins et des tourteaux.

Vous serez aussi étonné par la quantité et la variété des anémones, dahlias et œillets de mer. Des seiches et des lous de mer sont régulièrement signalés.



Parking et vue générale à Brouwerssluis



Mise à l'eau à Brouwerssluis



Grondin à Brouwerssluis

Brouwerssluis



Gonflage

Les stations de gonflage les plus proches sont

- à 1 km : le centre de plongée De Grevelingen, Elkerzeeseweg, 34 à Scharendijke (*) et
- à 6 km : la station de gonflage du site de Den Osse, Nieuwe Kerkweg à Brouwershaven (*).

(*) Une station automatisée permet le gonflage 24 heures sur 24.



Informations générales

Intérêt du site pour des plongeurs expérimentés :



Intérêt du site pour des plongeurs enfants ou débutants :



Coordonnées GPS :

Grevelingenlaan à Ellemeet

51° 44' 51" Nord

3° 49' 23" Est

Correction des tables par rapport à Wemeldinge :

Marée haute : + 1 : 40

Marée basse : + 1 : 30

Possibilités de parking :

plus de 50 voitures

Distance du parking au lieu de plongée :

10 m

Profondeur maximale :

15 m

Moment recommandé pour la mise à l'eau :

L'étale de marée haute uniquement

Difficulté de la mise à l'eau à marée haute :

Facile

Difficulté de la mise à l'eau à marée basse :

A proscrire absolument

Positionnement du site de plongée pour les services d'urgence (112) : « Noordzeestrand, op de parkeerplaats net ten zuiden van de brouwerssluis ».

L'hôpital et le centre hyperbare les plus proches sont à 40 km : Admiraal De Ruyter Ziekenhuis, 's Gravenpolderseweg, 114 à Goes.



Preekhil est aussi appelé De val ou Blomweg. C'est le seul site de plongée sur le côté nord du Grevelingen. Il arrive que la visibilité sous l'eau soit nettement meilleure à Preekhil que sur le côté sud du Grevelingen au même moment. Cela s'explique par les courants sous-marins qui traversent le Grevelingen en cas de grand vent.

Pour accéder à Preekhil au départ de la Brouwersdam, quittez la N.57 à hauteur de Port-Zélande et empruntez immédiatement à gauche Blomweg parallèle à la N.57. Garex votre voiture le long de Blomweg à l'entrée du chemin de terre qui conduit dans la réserve naturelle de Preekhil Polder (Photo ci-contre) et poursuivez à pied jusqu'au site de plongée... 1.200 m plus loin !



Parking le long de Blomweg

Astuces de plongée

Une nouvelle phase de travaux d'entretien de la digue sera été entamée en février 2026 et le site ne sera pas accessible pendant ceux-ci.

Les travaux comportent deux phases. Il s'agit d'abord de renforcer la digue avec de nouvelles pierres pour prévenir tout risque d'affaissement.

Ensuite, dans un second temps, des mesures de restauration écologique seront mises en oeuvre pour restaurer et stimuler la flore et la faune du site.

La durée exacte des travaux n'a pas encore été officiellement communiquée mais elle couvrira vraisemblablement toute la saison de plongée. Entretemps, la plongée n'est donc plus possible à Preekhil.

Faune et flore

L'eau claire et les courants sont responsables d'une vie luxuriante. Vous trouverez ici des œilletons de mer et des tuniciers mais les crabes et les étoiles de mer sont aussi présents en grand nombre. Les blennies et les gobies noirs trouvent de nombreux abris parmi les rochers.

Au printemps, les grands nudibranches sont souvent très intéressants à observer : ils sont partout occupés à pondre et leurs œufs forment de jolies guirlandes qui pendent à la végétation et aux pierres.

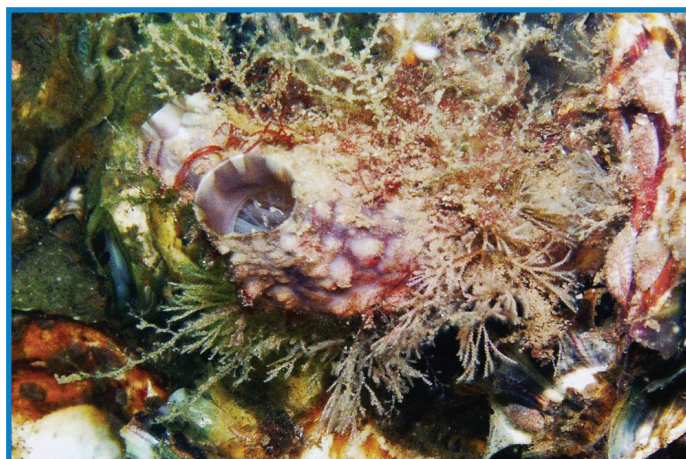
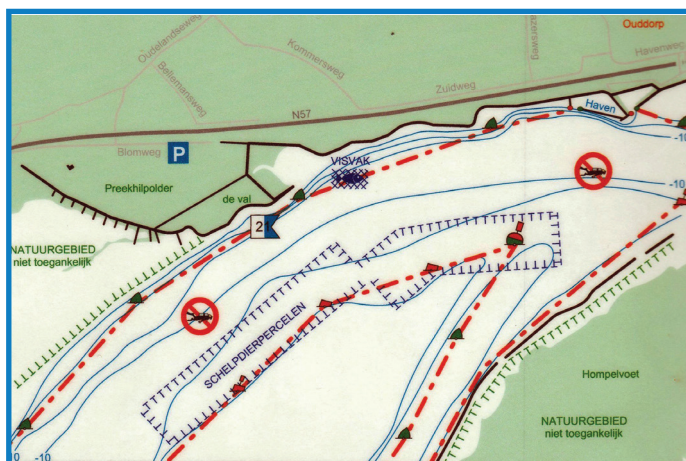

Ascidie plissée à Preekhil



Parking

Mise
à l'eau

Banc et
fortin



Gonflage

Les stations de gonflage les plus proches sont

- à 12 km : le centre de plongée De Grevelingen, Elkerzeeseweg, 34 à Scharendijke (*) et
- à 15 km : la station de gonflage du site de Den Osse, Nieuwe Kerkweg à Brouwershaven (*).

(*) Une station automatisée permet le gonflage 24 heures sur 24.



Informations générales

Intérêt du site pour des plongeurs expérimentés :



Intérêt du site pour des plongeurs enfants ou débutants :



Coordonnées GPS : Blomweg à Ouddorp
51° 47' 44" Nord 3° 53' 43" Est

Possibilités de parking : 10 à 15 voitures
Distance du parking au lieu de plongée : 900 m
Profondeur maximale : 22 m



<https://www.youtube.com/watch?v=mzHUH9Wt3U8>

Positionnement du site de plongée pour les services d'urgence (112) : « Duikplaats eenentwintig, Preekhil, einde van de Preekhillaan ».

L'hôpital et le centre hyperbare les plus proches sont à 47 km : Admiraal De Ruyter Ziekenhuis, 's Gravenpolderseweg, 114 à Goes.



Les sites de plongée de l'Oosterschelde

L'Oosterschelde, ou Escaut oriental, a présenté des formes multiples et variables à travers les âges. Il s'est agrandi au fil des siècles et est même devenu un moment le bras principal de l'estuaire de l'Escaut avant d'être finalement supplanté par l'Escaut occidental en tant que voie maritime principale vers Anvers. L'assèchement des polders et la construction de digues lui ont donné sa physionomie actuelle. L'histoire de l'Oosterschelde est fascinante : l'homme et la nature y ont mené une lutte sans merci.

L'Oosterschelde est normalement ouvert en permanence sur la Mer du Nord. Toutefois, depuis 1986, en cas d'intempéries majeures, il peut être entièrement coupé de la mer par la digue de fermeture de l'Oosterscheldekering.



La partie centrale de l'Oosterscheldekering

L'Oosterschelde est un monde fait d'horizons lointains et de vastes cieux sillonnés d'oiseaux. Ici, les sources de vie sont également sources de revenus. L'Oosterschelde, qui regorge de moules, d'huîtres, de poissons plats, de crabes et de homards, est en effet d'une importance toute particulière pour les professionnels de la pêche.



Bateau de pêche près du Pont de Zélande

Depuis le 8 mai 2002, un Parc national a été constitué dans et autour de l'Oosterschelde. Avec plus de 370 km² de superficie, ce Parc national de l'Escaut oriental est le plus grand des Pays-Bas. Il englobe non seulement l'Oosterschelde mais également les slikkes (*), les schorres (***) et de nombreuses zones périphériques situées derrière les digues.

Zone humide internationalement reconnue, l'Oosterschelde est également une aire de repos pour les oiseaux qui migrent de l'extrême nord de l'Europe et de la Sibérie jusqu'aux aires d'hivernage du sud de l'Afrique.



Slikke de Krabbenkreek près de Sint Philipsland

Phoques et marsouins font de plus en plus souvent leur apparition dans l'Oosterschelde. Leur nombre est en croissance rapide. Les bancs de sable près de Renesse et ceux près des écluses de la digue de fermeture de l'Oosterschelde et de la Brouwersdam leur offrent l'espace et la tranquillité ; ils aiment s'y rassembler. Il est important que vous ne les observiez qu'à distance car il est toujours essentiel que ces animaux ne se sentent pas perturbés. Dans ce cas, ils abandonnent leurs petits pour assurer en priorité leur propre sécurité !



La rencontre que je vous souhaite de faire... au téléobjectif et à distance !

(*) La slikke est la partie aval des vasières de l'estran, inondée à chaque marée haute.

(***) Le schorre est la partie amont des vasières, recouverte seulement aux grandes marées.

Synoptique des sites de plongée de l'Oosterschelde

Numéro du site	Nom du site et intérêt pour des plongeurs expérimentés	Intérêt pour enfants et débutants	Capacité du parking (Nombre de voitures)	Moment conseillé pour la mise à l'eau	Prof max.	Page
Les sites de Schouwen-Duiveland de Bruinisse au Pont de Zélande						
26	Zoetersbout ★★★★	★★★★	+ de 50	Plongeable en permanence	35 m	C - 11
26 A	De Ducs ★★	★★	12 à 15	Plongeable en permanence	30 m	C - 13
26 B	Zuidweg ★	★	3 à 5	Plongeable en permanence	30 m	C - 13
27	Blinde dam ★	★	15 à 20	Uniquement à l'étable de marée basse	30 m	C - 15
28	Oosterland ★	★	15 à 20	Uniquement à l'étable de marée basse	15 m	C - 15
29	Zuidbout ★★★★	★	+ de 50	A l'étable de marée haute (Plus difficile et plus dangereux à l'étable de marée basse)	40 m	C - 17
30	Noordbout ★★	★	15 à 20	A l'étable de marée haute (Plus difficile et plus dangereux à l'étable de marée basse)	20 m	C - 19
31	De val ★★	★	30 à 35	(A l'étable de marée haute Plus difficile et plus dangereux à l'étable de marée basse)	15 m	C - 21
32	Pont de Zélande ★★★★	★★★★	+ de 50	A l'étable de marée haute ou à l'étable de marée basse	25 m	C - 23
Les sites de Schouwen-Duiveland du Pont de Zélande à la digue de fermeture						
33	Kurkenol ★	★	+ de 50	A l'étable de marée basse Plus difficile et plus dangereux à l'étable de marée haute	35 m	C - 25
34	Levensstrijd ★★	★★	45 à 50	A l'étable de marée haute (Plus difficile et plus dangereux à l'étable de marée basse)	20 m	C - 27
35	Lokkersnol ★	★	45 à 50	A l'étable de marée haute ou à l'étable de marée basse	20 m	C - 29
36	Kistersnol ★	★	30 à 35	A l'étable de marée haute ou à l'étable de marée basse	25 m	C - 31
37	Pikgat ★	★	1	A l'étable de marée haute ou à l'étable de marée basse	20 m	C - 33

Numéro du site	Nom du site et intérêt pour des plongeurs expérimentés	Intérêt pour enfants et débutants	Capacité du parking (Nombre de voitures)	Moment conseillé pour la mise à l'eau	Prof max.	Page
38	Flauwers ★ ★	★	8 à 10 à proximité, + de 50 plus loin	A l'étalement de marée haute (Plus difficile et plus dangereux à l'étalement de marée basse)	30 m	C - 35
38A	Heerenkeet ★ ★	★ ★ ★	+ de 50	De préférence à l'étalement de marée haute mais possible à l'étalement de marée basse	30 m	C - 37
42	Schelphoek A et B ★ ★	★	15 à 20	A l'étalement de marée haute (Plus difficile et plus dangereux à l'étalement de marée basse)	50 m	C - 39
42	Schelphoek Caissons ★	★	+ de 50	De préférence à l'étalement de marée haute	8 m	C - 41
44	Plompetoren ★ ★	★	40 à 50	A l'étalement de marée haute (Plus difficile et plus dangereux à l'étalement de marée basse)	35 m	C - 43
45	Burghsluis A et B ★ ★	★	35 à 40	A l'étalement de marée haute (Plus difficile et plus dangereux à l'étalement de marée basse)	15 m	C - 45
Les sites de Noord-Beveland						
50	Wissenkerke Westnol ★ ★	★	10 à 15	Uniquement à l'étalement de marée basse	40 m	C - 47
51	Wissenkerke Vlietpolder ★ ★	★	5 à 10	Uniquement à l'étalement de marée basse	40 m	C - 49
52	Wissenkerke Oostnol ★ ★	★	10 à 15	Uniquement à l'étalement de marée basse	35 m	C - 51
53	Oesterputten ★	★	35 à 40	De préférence à l'étalement de marée basse	35 m	C - 53
54	Koningsheim ★	★	35 à 40	A l'étalement de marée haute ou à l'étalement de marée basse	35 m	C - 55
55	Colijnsplaat ★	★	+ de 50	A l'étalement de marée haute ou à l'étalement de marée basse	25 m	C - 57
57	Katshoek ★ ★	★	12 à 15	A l'étalement de marée haute ou à l'étalement de marée basse	40 m	C - 59
59	Katshaven Nord ★ ★	★	15 à 20	A l'étalement de marée haute ou à l'étalement de marée basse	30 m	C - 61
60	Katshaven Sud ★ ★	★	8 à 10	A l'étalement de marée haute ou à l'étalement de marée basse	30 m	C - 63

Numéro du site	Nom du site et intérêt pour des plongeurs expérimentés	Intérêt pour enfants et débutants	Capacité du parking (Nombre de voitures)	Moment conseillé pour la mise à l'eau	Prof max.	Page
Les sites de Zuid-Beveland						
62	Putti's Place ★★★★	★★	20 à 25	A l'étalement de marée haute ou à l'étalement de marée basse	50 m	C - 65
63	Sas van Goes ★★★★	★★	8 à 10	A l'étalement de marée haute ou à l'étalement de marée basse	50 m	C - 67
64	Kattendijke ★★★★	★★★★	+ de 50	A l'étalement de marée haute ou à l'étalement de marée basse	40 m	C - 69
65	Nieuwe sluis ★★★★	★★	45 à 50	A l'étalement de marée haute ou à l'étalement de marée basse	40 m	C - 71
67	Klein stelle ★★★★	★★★★	45 à 50	A l'étalement de marée haute ou à l'étalement de marée basse	25 m	C - 73
68 A	De hoek ★★★★	★★★★	30 à 35	A l'étalement de marée haute ou à l'étalement de marée basse	30 m	C - 75
70	Linda ★★	★	15 à 20	A l'étalement de marée haute ou à l'étalement de marée basse	25 m	C - 77
70 bis	Wemeldinge Est ★	★	15 à 20	A l'étalement de marée haute et à l'étalement de marée basse	30 m	C - 79
Les sites d'Anna Jacobapolder et de Tholen-Nord						
72	Anna Jacobapolder ★★	★	+ de 50	A l'étalement de marée haute et à l'étalement de marée basse	30 m	C - 81
73	Sint Annaland ★★	★	20 à 25	A l'étalement de marée haute ou à l'étalement de marée basse	15 m	C - 83
Les autres sites de Tholen						
74	Stavenisse Irenehoeve ★★	★★	15 à 20	A défaut d'une palanquée expérimentée bien coordonnée, préférez l'étalement de marée basse à l'étalement de marée haute	30 m	C - 85
75	Stavenisse Quaak ★★	★★	8 à 10	A défaut d'une palanquée expérimentée bien coordonnée, préférez l'étalement de marée basse à l'étalement de marée haute	30 m	C - 85
76	Stavenisse Keetenweg ★★	★	20 à 25	A défaut d'une palanquée expérimentée bien coordonnée, préférez l'étalement de marée basse à l'étalement de marée haute	50 m	C - 87
77	Stavenisse Haventje ★★★★	★★	25 à 30	A l'étalement de marée haute ou à l'étalement de marée basse	25 m	C - 89

Numéro du site	Nom du site et intérêt pour des plongeurs expérimentés	Intérêt pour enfants et débutants	Capacité du parking (Nombre de voitures)	Moment conseillé pour la mise à l'eau	Prof max.	Page
78	Gorishoek Pointe et Blocs ★ ★ ★	★	+ de 50	Variable selon le site de plongée choisi	40 m	C - 91
78	Gorishoek Dammen E. et O. ★ ★	★	15 à 20	Uniquement à l'étable de marée basse	30 m	C - 93
79	Strijenham ★ ★ ★	★ ★	20 à 25	A l'étable de marée haute ou à l'étable de marée basse	20 m	C - 95
79	Strijenham Gemaal ★ ★	★ ★	25 à 30	A l'étable de marée haute ou à l'étable de marée basse	25 m	C - 97
79	Strijenham Haven ★	★ ★	25 à 30	Plongeable en permanence	8 m	C - 99
80	Vuilnisbelt ★ ★ ★	★ ★ ★	15 à 20	A l'étable de marée haute ou à l'étable de marée basse	30 m	C - 101
81	Oesterdam ★ ★ ★	★ ★ ★	45 à 50	Plongeable en permanence	18 m	C - 103
81 A	Oesterdam Aquaculture ★ ★	★ ★	45 à 50	Plongeable en permanence	19 m	C - 105
81 B	Oesterdam Overkant ★	★ ★	+ de 50	Plongeable en permanence	18 m	C - 107



Sites 26 à 32 : Schouwen-Duiveland, de Bruinisse au Pont de Zélande

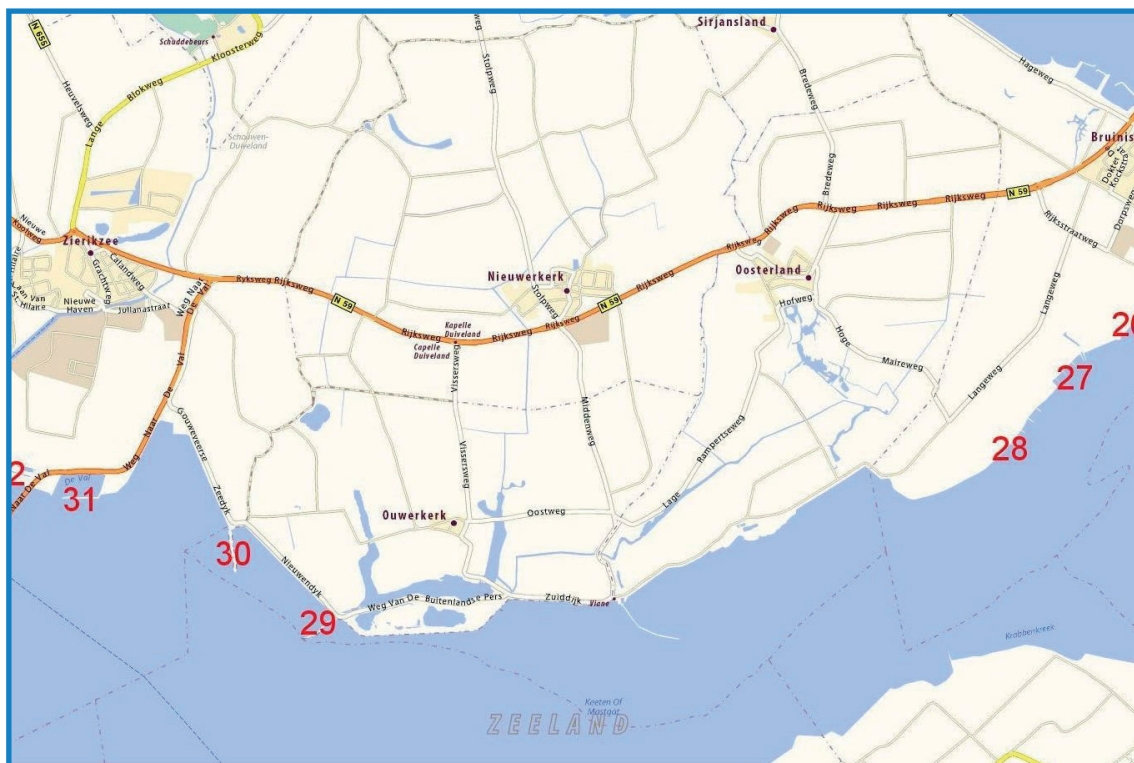

Sites 33 à 45 : Schouwen-Duiveland, du Pont de Zélande à la digue de fermeture



Sites 50 à 60 : Noord-Beveland, de la digue de fermeture à Katshoek



Sites 62 à 70 : Zuid-Beveland, de Putti's Place à Wemeldinge Est

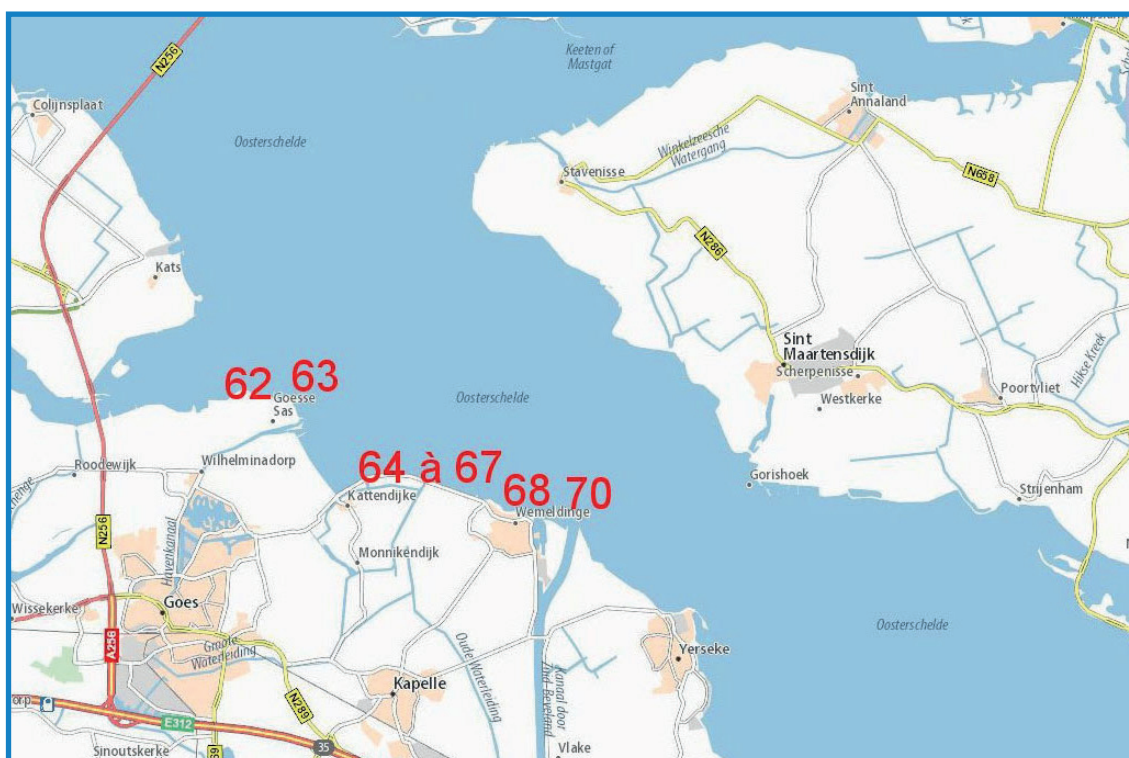

Sites 72 et 73 : Anna Jacobapolder et Tholen-Nord

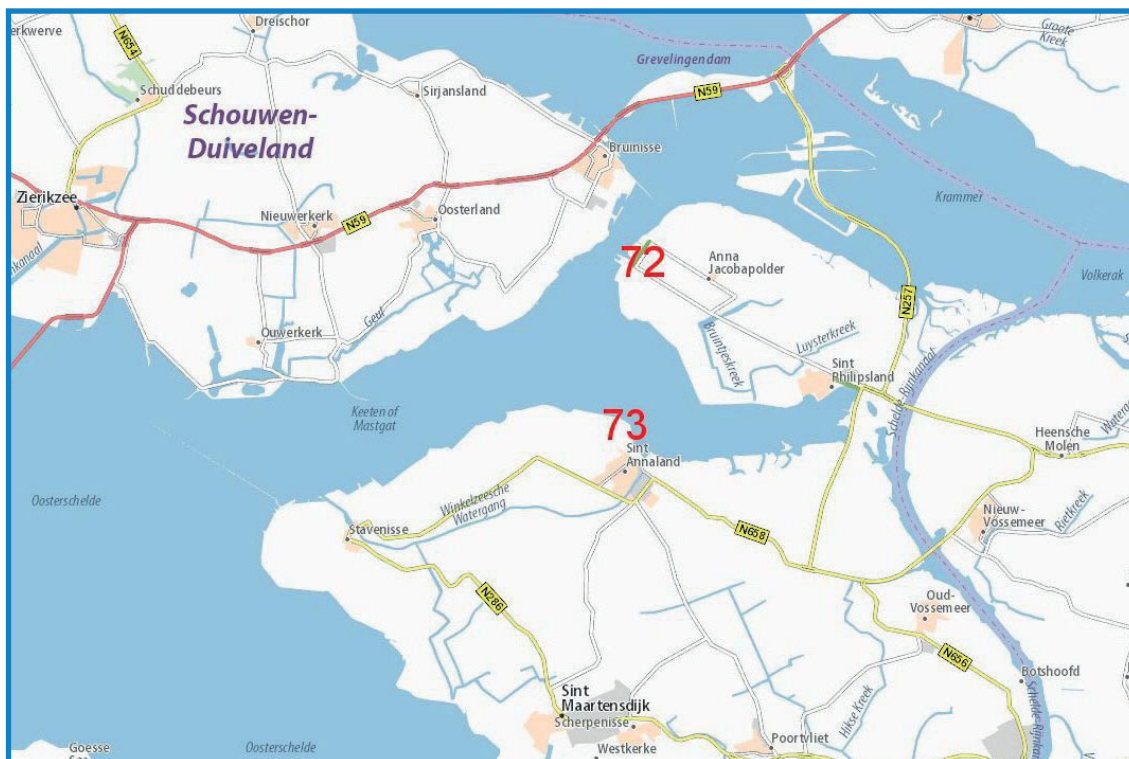

Sites 74 à 81 : Tholen Ouest et Tholen Sud

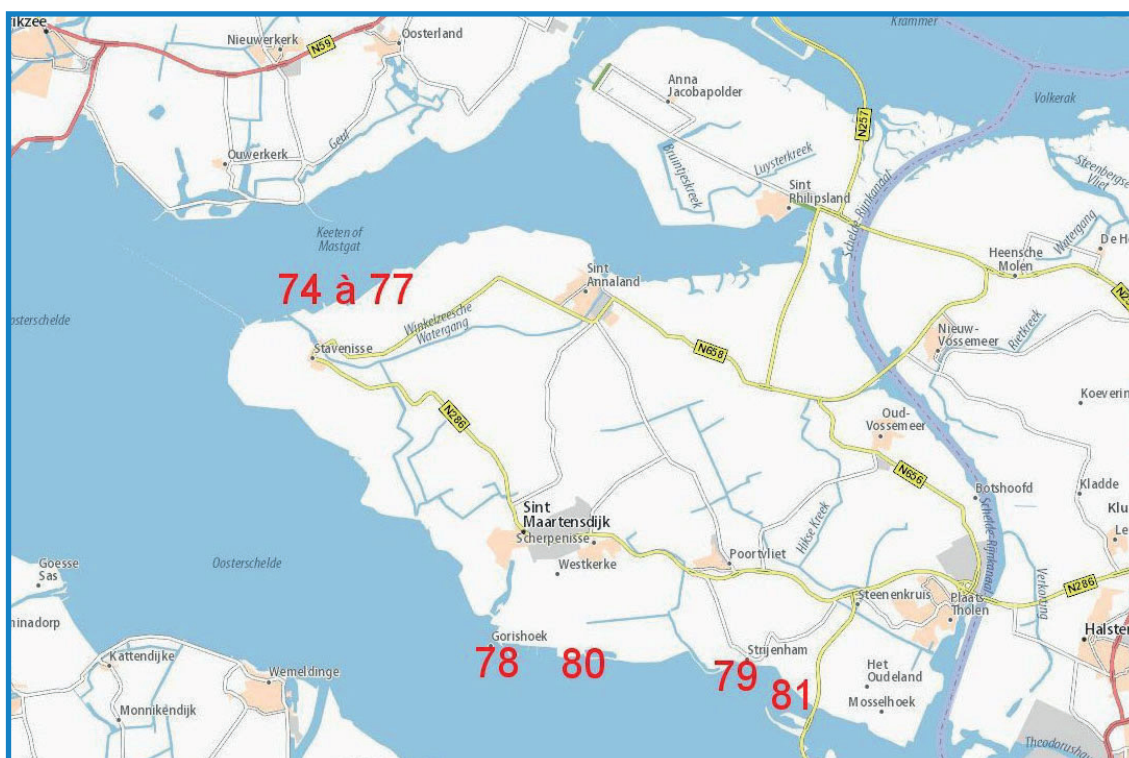



Zoetersbout est situé près de Bruinisse, le long du Zuidweg, juste en face du site de plongée d'Anna Jacobapolder (n° 72).

C'est un site de plongée facile mais néanmoins profond. Comme il est situé presque à la fin d'une branche morte de l'Escaut oriental, il y a peu de courant et vous pouvez y plonger en permanence, sans devoir tenir compte des heures de l'étalement.

Depuis les travaux menés au cours de l'été 2008, la mise à l'eau a été déplacée et les plongeurs profitent maintenant d'un escalier en béton et d'une main courante en acier inoxydable.

Astuces de plongée

Le parking à l'angle du Zijpseweg et du Zuidweg facilite le stationnement. Du parking, montez sur la digue, le site de plongée est sur le côté gauche de la jetée devant vous.

Le fond présente d'abord une alternance de sable et de pierres. En dessous de 20 mètres, il n'y a plus que du sable.

L'inconvénient de ce lieu est le bruit des moteurs des bateaux qui se dirigent vers le port de Bruinisse ou qui en viennent. Ne vous éloignez pas trop du rivage pour ne pas vous retrouver dans le chenal de navigation.

Faune et flore

Malgré la faiblesse du courant, la vie marine est riche à observer. Des nouvelles espèces, parfois invasives, s'y sont établies ces dernières années. Dès la mise à l'eau, vous remarquerez les wakamés, les laminaires sucrées et les laminaires à bulbes qui se développent à faible profondeur.

Sur les blocs de basalte, croissent les huîtres, les éponges et les tuniciers. Les colonies de didemnes et de botrylles sont superbes. Les homards et toutes sortes de crabes grouillent entre les pierres. En plus des gonnelles et des seiches, des bars sont régulièrement signalés.



Mise à l'eau à Zoetersbout

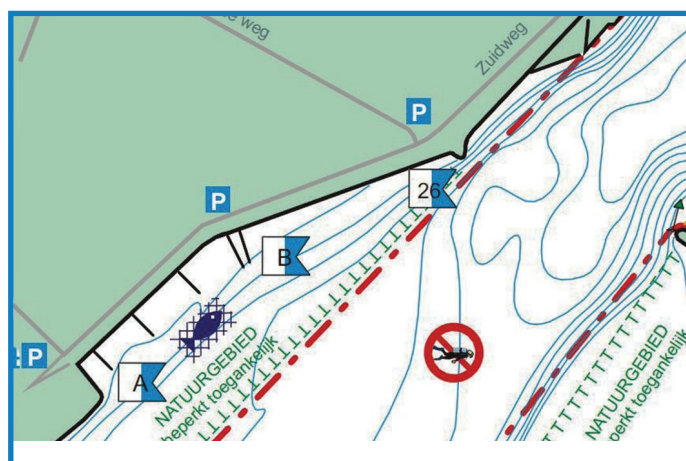

Laminaire à bulbes à Zoetersbout



Gonflage

Les stations de gonflage les plus proches sont :

- à 7,5 km : le centre de plongée Waterworld, Rolleklootsedijk, 1 à Nieuwerkerk (*) ;
- à 11 km : le centre de plongée Duuveland, Noord Achterweg, 2 à Ouwerkerk et
- à 14 km : la station de gonflage du Pont de Zélande, Galgelaantje à Zierikzee (*).

(*) Une station automatisée permet le gonflage 24 heures sur 24.



Informations générales

Intérêt du site pour des plongeurs expérimentés :



Intérêt du site pour des plongeurs enfants ou débutants :



Coordonnées GPS : Zijpseweg à Bruinisse

51° 38' 39" Nord

4° 05' 22" Est

Correction des tables par rapport à Wemeldinge :

Marée haute : - 0 : 35

Marée basse : - 0 : 10

Possibilités de parking :

plus de 50 voitures

Distance du parking au lieu de plongée :

100 m

Profondeur maximale :

35 m

Moment recommandé pour la mise à l'eau :

Le site est plongeable en permanence

Difficulté de la mise à l'eau à marée haute :

Facile

Difficulté de la mise à l'eau à marée basse :

Facile mais moins aisée

Positionnement du site de plongée pour les services d'urgence (112) : « Duikplaats zesentwintig, Zoetersbout, hoek van Zijpseweg en de Zuidweg ».

L'hôpital et le centre hyperbare les plus proches sont à 35 km : Admiraal De Ruyter Ziekenhuis, 's Gravenpolderseweg, 114 à Goes.



<https://www.youtube.com/watch?v=CDlhhoOSv3c>



<https://www.youtube.com/watch?v=9EnfmNYRYX4>



Ces deux sites sont immédiatement voisins de celui de Zoetersbout (n° 26) qui vient d'être décrit.

Le site de plongée De ducs est aussi connu sous les noms de Duc d'Albe et de Goudzwaardweg, celui de Zuidweg sous le nom de De Broezel.

L'accès direct à Zuidweg depuis la rue du même nom traverse une zone Natura 2000 et est parfois fermé. Les seuls accès possibles à Zuidweg se font alors depuis Zoetersbout ou depuis De ducs, soit à plus de 400 m.

Comme à Zoetersbout, on se trouve presque à la fin d'une branche morte de l'Oosterschelde et la plongée y est possible en permanence.

Astuces de plongée

La profondeur moyenne sur les deux sites est de 10 à 15 mètres. La profondeur maximale possible est de 30 mètres mais, pour l'atteindre, il faut s'éloigner davantage de la rive... sans toutefois pénétrer dans le chenal, ce qui est à la fois interdit et dangereux !

Vous pouvez plonger sur la gauche et sur la droite de chaque site. Faites votre choix en fonction du moment de votre plongée pour qu'un éventuel courant de marée, toujours possible, vous ramène à votre point de départ en fin de plongée.

Faune et flore

Ces sites sont immédiatement voisins de Zoetersbout, la faune et la flore n'en diffèrent pas fondamentalement.

Sur le sable, vous pourrez croiser des poissons plats et des syngnathes. Sur les zones plus empierrées, vous trouverez des éponges, des algues, beaucoup d'huîtres, des homards et des anguilles.

En pleine eau, outre les bars et autres poissons habituels de l'Oosterschelde, les sépioles et les seiches sont souvent au rendez-vous.



Mise à l'eau à De ducs

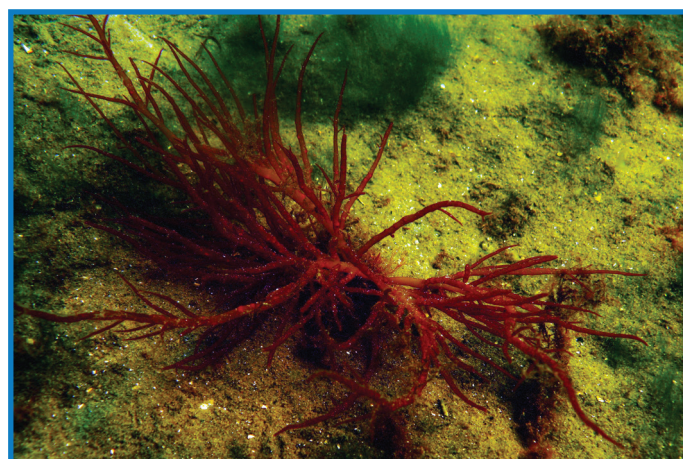
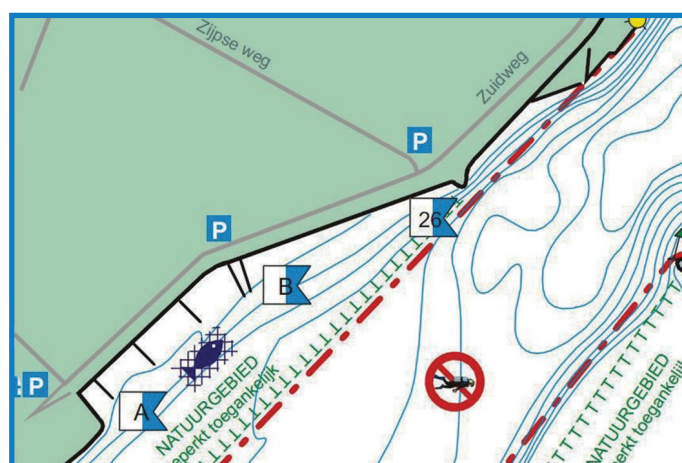

Algue rouge à De ducs



Gonflage

Les stations de gonflage les plus proches sont

- à 7,5 km : le centre de plongée Waterworld, Rolleklootsedijk, 1 à Nieuwerkerk (*) ;
- à 11 km : le centre de plongée Duuveland, Noord Achterweg, 2 à Ouwerkerk et
- à 14 km : la station de gonflage du Pont de Zélande, Galgelaantje à Zierikzee (*).

(*) Une station automatisée permet le gonflage 24 heures sur 24.



<https://www.youtube.com/watch?v=ONYPUIbXoU>



Informations générales

Intérêt du site pour des plongeurs expérimentés :

★★ à De ducs, ★ à Zuidweg

Intérêt du site pour des plongeurs enfants ou débutants :

★★ à De ducs, ★ à Zuidweg

Coordonnées GPS du site De ducs :

Goudzwaardweg à Bruinisse

51° 38' 24" Nord

4° 04' 44" Est

Correction des tables par rapport à Wemeldinge :

Marée haute : - 0 : 35

Marée basse : - 0 : 10

Possibilités de parking :

12 à 15 voitures

Distance du parking au lieu de plongée :

100 m

Profondeur maximale :

30 m

Moment recommandé pour la mise à l'eau :

Le site est plongeable en permanence

Difficulté de la mise à l'eau à marée haute :

Facile

Difficulté de la mise à l'eau à marée basse :

Facile

Positionnement du site de plongée pour les services d'urgence (112) : « Duikplaats zesentwintig a, Bruinisse, hoek van Goudzwaardstraat en Zuidweg » pour le site 26 A ou « Duikplaats zesentwintig b, Bruinisse, Zuidweg tussen Goudzwaardweg et Zijpseweg » pour le site 26 B.

L'hôpital et le centre hyperbare les plus proches sont à 36 km : Admiraal De Ruyter Ziekenhuis, 's Gravenpolderseweg, 114 à Goes.



Ces deux sites sont proches du village d'Oosterland. On y accède uniquement par le Verloren Kostweg à l'extrémité duquel où vous pouvez garer votre voiture.

Quand vous avez franchi le sommet de la digue au bout du Verloren Kostweg, vous apercevez la jetée d'Oosterland juste sur votre gauche.

Vous devez parcourir environ 400 mètres encore au-delà à gauche pour atteindre celle de Blinde dam.

Astuces de plongée

La jetée de Blinde dam n'est visible qu'à marée basse, elle justifie ainsi son nom de Digue des aveugles.

Il en va de même pour Oosterland que la marée haute recouvre entièrement.

Vous ne pouvez donc plonger sur ces deux sites qu'à l'étape de marée basse.

La mise à l'eau se fait à l'extrémité des jetées des deux sites. Démarrez votre plongée vers la droite de telle manière que l'inversion de courant tende à vous ramener à votre point de départ.

Faune et flore

Les deux sites se trouvent à mi-chemin entre les sites beaucoup plus connus de Zoetersbout et de Zuidbout.

Ils offrent, en un peu moins dense, une synthèse de tout ce que vous pouvez trouver dans cette région de l'Oosterschelde : algues, éponges, tuniciers, crépidules, huîtres, moules et mollusques divers, homards, tourteaux et autres crustacés, bars et poissons de pleine eau, soles et poissons plats... sans oublier les anguilles, les seiches et les syngnathes.



La jetée d'Oosterland

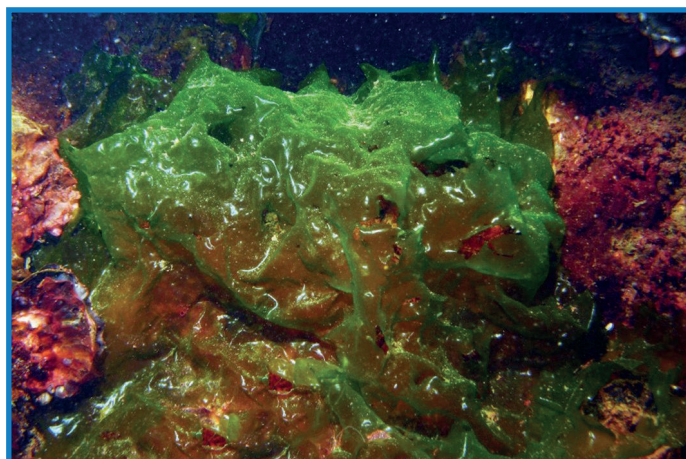
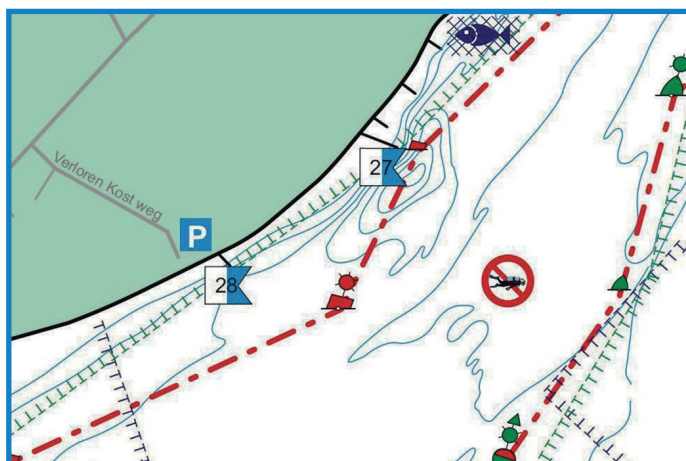

Malgré l'apparence, ce porphyre est une algue rouge



Gonflage

Les stations de gonflage les plus proches sont

- à 6 km : le centre de plongée Waterworld, Rolleklootsedijk, 1 à Nieuwerkerk (*);
- à 6,5 km : le centre de plongée Duuveland, Noord Achterweg, 2 à Ouwkerk et
- à 14 km : la station de gonflage du Pont de Zélande, Galgelaantje à Zierikzee (*).

(*) Une station automatisée permet le gonflage 24 heures sur 24.



Informations générales

Intérêt des sites pour des plongeurs expérimentés :



Intérêt des sites pour des plongeurs enfants ou débutants :



Coordonnées GPS du site De Ducs :

Verloren kostweg à Bruinisse

51° 37' 49" Nord

4° 03' 54" Est

Correction des tables par rapport à Wemeldinge :

Marée haute : - 0 : 45

Marée basse : - 0 : 20

Possibilités de parking :

15 à 20 voitures

Distance du parking au lieu de plongée :

200 m pour Oosterland, 600 m pour Blinde dam

Profondeur maximale :

15 m à Oosterland, 30 m à Blinde dam

Moment recommandé pour la mise à l'eau :

Uniquement l'étale de marée basse

Difficulté de la mise à l'eau à marée haute :

Impossible

Difficulté de la mise à l'eau à marée basse :

Facile

Positionnement du site de plongée pour les services d'urgence (112) : « Duikplaats zevenentwintig, Blinde dam, einde van de Verloren kostweg bij de Oosterschelde » pour Blinde dam et « Duikplaats achtentwintig, Oosterland, einde van de Verloren kostweg bij de Oosterschelde » pour Oosterland.

L'hôpital et le centre hyperbare les plus proches sont à 34 km : Admiraal De Ruyter Ziekenhuis, 's Gravenpolderseweg, 114 à Goes.



Zuidbout est un des sites les plus connus sur le côté nord de l'Oosterschelde. Le parking y est aisé à la jonction de la Nieuwendijk et du Weg van de Buitenlandse Pers. Fermée en 2013, l'antenne opérationnelle du service de sauvetage de Zierikzee-Duiveland (rbzd.nl) a été remise en service en 2015. Le bâtiment préfabriqué a retrouvé son emplacement et sa fonction. Il est ouvert pendant les week-ends et les vacances d'été.

Depuis le 30 septembre 2019, Zuidbout est aussi reconnu comme site officiel de kitesurf ouvert du 1er octobre au 30 avril. Entre ces deux dates, tenez compte de la présence éventuelle de kitesurfeurs... ou choisissez un autre lieu de plongée.



La jetée de Zuidbout



Astuces de plongée

La mise à l'eau se fait à l'extrémité de la jetée. Plus près du rivage, la profondeur est insuffisante et il vous faudrait enjamber les gros blocs de basalte qui consolident la base de la digue.

Après une dizaine de mètres de plongée, la profondeur augmente rapidement et vous mène à l'une des parties plus profondes de l'Escaut oriental. Restez vigilant car la visibilité et le courant peuvent évoluer très rapidement.

Une petite épave gît à gauche du bout de la jetée, à 12 mètres de profondeur. Il n'en reste plus grand chose mais elle est très jolie.

Vu la présence possible de kitesurfeurs, arborer un pavillon de plongée est devenu ici un véritable impératif de sécurité pour les plongeurs.

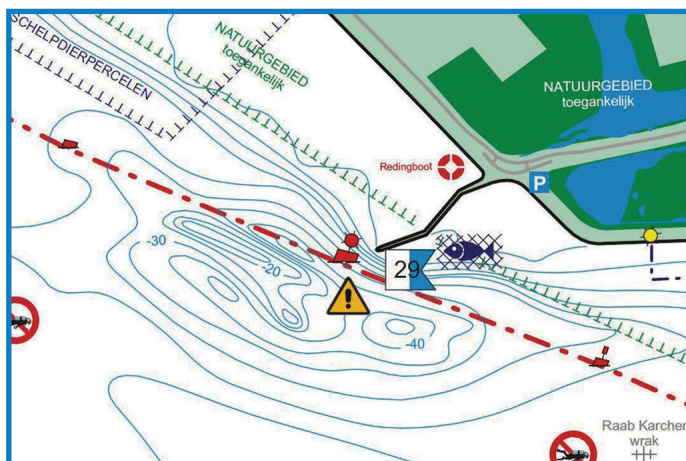

Faune et flore

En pleine eau, Zuidbout est le domaine des méduses, des seiches et des sépioles. Au printemps, lorsque l'eau n'a pas encore atteint 12 degrés, vous pouvez rencontrer un lompe. Dans cette espèce, ce sont les mâles qui ont la garde du couvain !

Sur le fond, les blocs de basalte, parfois interrompus par des zones de sable, sont recouverts d'une vie grouillante jusqu'à de grandes profondeurs. Partout, les homards, les crabes et les petits poissons de fond tels les dragonnets-lyres et les gobies noirs se cachent entre les pierres.

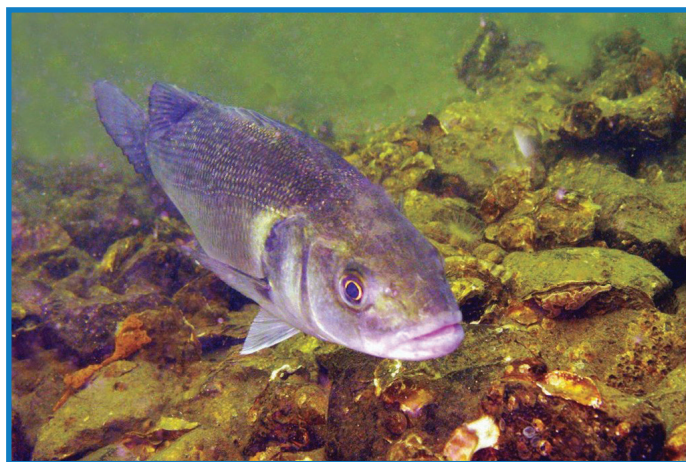

Bar à Zuidbout



Gonflage

Les stations de gonflage les plus proches sont

- à 2,5 km : le centre de plongée Duuveland, Noord Achterweg, 2 à Ouwkerk ;
- à 5,5 km : le centre de plongée Waterworld, Rolleklootsedijk, 1 à Nieuwerkerk (*) et
- à 6,5 km : la station de gonflage du Pont de Zélande, Galgelaantje à Zierikzee (*).

(*) Une station automatisée permet le gonflage 24 heures sur 24.



Informations générales

Intérêt du site pour des plongeurs expérimentés :



Intérêt du site pour des plongeurs enfants ou débutants :



Coordonnées GPS :

Weg van de buitenlandse pers à Ouwkerk

51° 37' 32" Nord 3° 56' 48" Est

Correction des tables par rapport à Wemeldinge :

Marée haute : - 0 : 50

Marée basse : - 0 : 25

Possibilités de parking :

plus de 50 voitures

Distance du parking au lieu de plongée :

450 m

Profondeur maximale :

40 m

Moment recommandé pour la mise à l'eau :

L'étale de marée haute

Difficulté de la mise à l'eau à marée haute :

Facile

Difficulté de la mise à l'eau à marée basse :

Possible mais plus difficile et plus dangereuse



<https://www.youtube.com/watch?v=Wo-3BXeJA>

Positionnement du site de plongée pour les services d'urgence (112) : « Duikplaats negentwintig, Zuidbout, bocht in de Nieuwendijk ».

L'hôpital et le centre hyperbare les plus proches sont à 29 km : Admiraal De Ruyter Ziekenhuis, 's Gravenpolderseweg, 114 à Goes.



Ce site de plongée n'est pas très spectaculaire mais il y a beaucoup moins de monde que sur le site voisin plus fréquenté de Zuidbout (n° 29) qui se trouve juste de l'autre côté de l'anse formée par les jetées des deux sites.

Le parking est aisé et s'effectue à la jonction de la Nieuwendijk et de la Gouweveerse Zeedijk. Comme à Zuidbout, il vous faudra marcher avec votre matériel avant de pouvoir vous mettre à l'eau dans de bonnes conditions.

Astuces de plongée

La mise à l'eau se fait à l'extrémité de la jetée pour éviter de franchir les gros blocs de pierre qui protègent partout ailleurs la base de la digue.

Démarrez votre plongée vers la gauche ou vers la droite selon la marée descendante ou montante pour que le courant vous ramène plus facilement à votre point de départ.

Il est possible de joindre Noordbout et Zuidbout (n° 29) en plongée. Cette traversée nécessite cependant une excellente maîtrise de l'usage de la boussole, elle n'est pas à la portée de tous les débutants et ne doit être tentée que par des palanquées bien entraînées.

Faune et flore

Le sol est constitué de sable et de vase qui alternent avec des pierres recouvertes de végétation.

Vous trouverez donc ici la faune et la flore benthiques caractéristiques de ces biotopes. Sans négliger les crabes nageurs, araignées de mer, tourteaux et autres crustacés présents sur le site, intéressez-vous en particulier aux macropodes qui se camouflent en épinglant des morceaux d'algues, d'éponges et d'hydrozoaires sur leurs carapaces et leurs pattes. Ils sont nombreux à Noordbout.

En ce qui concerne les pélagiques, la faune de pleine eau visible à Zuidbout est aussi présente à Noordbout.



La jetée de Noordbout

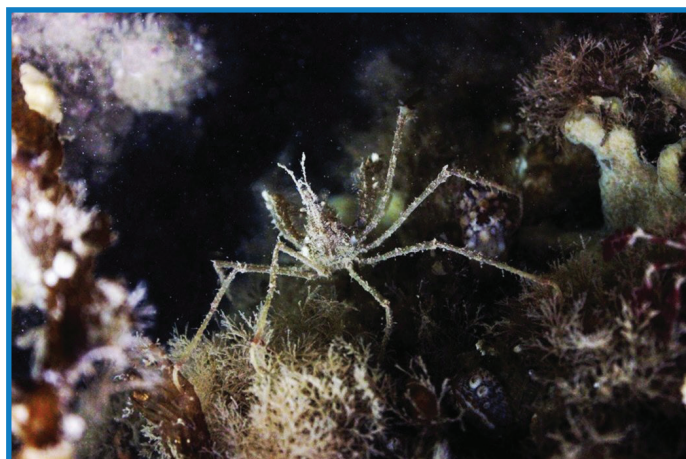
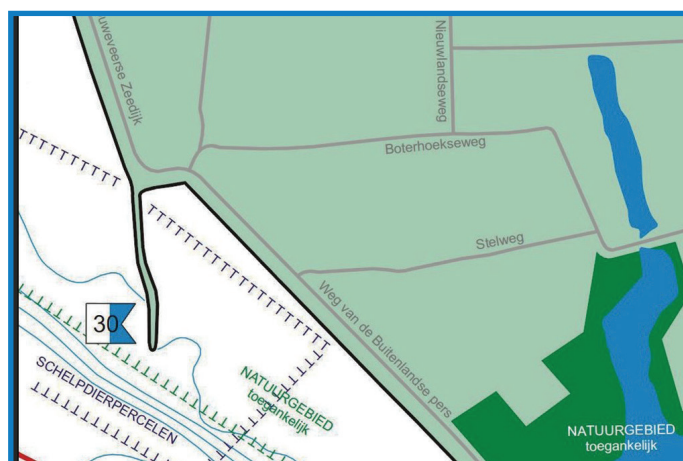

Macropode à Noordbout



Gonflage

Les stations de gonflage les plus proches sont

- à 2 km : le centre de plongée Duuveland, Noord Achterweg, 2 à Ouwkerk ;
- à 6 km : le centre de plongée Waterworld, Rolleklootsedijk, 1 à Nieuwerkerk (*) et
- à 6 km : la station de gonflage du Pont de Zélande, Galgelaantje à Zierikzee (*).

(*) Une station automatisée permet le gonflage 24 heures sur 24.



Informations générales

Intérêt du site pour des plongeurs expérimentés :



Intérêt du site pour des plongeurs enfants ou débutants :



Coordonnées GPS :

Gouweveerse Zeedijkdijk à Ouwkerk

51° 37' 32" Nord

3° 56' 48" Est

Correction des tables par rapport à Wemeldinge :

Marée haute : - 0 : 50

Marée basse : - 0 : 25

Possibilités de parking :

15 à 20 voitures

Distance du parking au lieu de plongée :

450 m

Profondeur maximale :

25 m

Moment recommandé pour la mise à l'eau :

L'étale de marée haute

Difficulté de la mise à l'eau à marée haute :

Facile

Difficulté de la mise à l'eau à marée basse :

Possible mais plus difficile et plus dangereuse

Positionnement du site de plongée pour les services d'urgence (112) : « Duikplaats dertig, Noordbout, bocht Gouweveerse zeedijk en Nieuwendijk ».

L'hôpital et le centre hyperbare les plus proches sont à 29 km : Admiraal De Ruyter Ziekenhuis, 's Gravenpolderseweg, 114 à Goes.

Le site de plongée De val se trouve tout près de l'extrémité nord du Pont de Zélande, face au restaurant Wendy's. Ce site est beaucoup moins encombré que son célèbre voisin qui sera décrit sous le numéro 32.

L'endroit le plus commode pour garer votre voiture est le parking face au restaurant, sur le côté droit de la route juste après le franchissement du Pont de Zélande. Certains plongeurs utilisent le parking du Pont de Zélande, ses toilettes, son vestiaire et sa station de gonflage, puis ils gagnent la mise à l'eau de De val en marchant le long de la rive. Ceci raccourcit légèrement le trajet à marcher mais vous oblige à traverser le chenal d'entrée de la darse, ce qui est interdit.

Astuces de plongée

Par l'arrière du port, gagnez la jetée qui sépare la darse de l'Oosterschelde. La mise à l'eau se fait le long de cette jetée. Les plus belles conditions de plongée se trouvent parallèlement à la digue, en revenant en direction du Pont de Zélande : la visibilité est plus belle, la profondeur est plus grande, la faune et la flore sont plus riches et plus variées.

Vous n'êtes pas autorisé à plonger à l'ouest du site dans l'espace réservé à l'affinage des moules ni dans la zone d'entrée et de sortie du port. Pour votre sécurité, ne plongez pas non plus si un bateau de pêche est en activité à proximité du site.

Faune et flore

Tout le long de la jetée, les cinq premiers mètres de profondeur sont luxuriants et couverts de nombreux types d'algues. Des crevettes, des gobies, des gonnelles et des bernard-l'ermite de toutes tailles y foisonnent.

En pleine eau, les méduses sont souvent au rendez-vous. Selon les circonstances, les aurélies, les chrysaores, les poumons de mer et les cyanées bleues pourraient vous offrir des ballets saisissants de grâce.

Au printemps, les seiches et les lompes trouvent ici d'excellents endroits pour y déposer leurs œufs.



Vue générale du site



Béroë à De val



Gonflage

Les stations de gonflage les plus proches sont

- sur place : la station de gonflage du Pont de Zélande, Galgelaantje à Zierikzee (*) ;
- à 7,5 km : le centre de plongée Waterworld, Rolleklootsedijk, 1 à Nieuwerkerk (*) et
- à 8,5 km : le centre de plongée Duuveland, Noord Achterweg, 2 à Ouwerkerk.

(*) Une station automatisée permet le gonflage 24 heures sur 24.

! Informations générales

Intérêt du site pour des plongeurs expérimentés :



Intérêt du site pour des plongeurs enfants ou débutants :



Coordonnées GPS :

Weg naar de val à Zierikzee

51° 37' 50" Nord

3° 55' 23" Est

Correction des tables par rapport à Wemeldinge :

Marée haute : - 0 : 45

Marée basse : - 0 : 20

Possibilités de parking :

30 à 35 voitures

Distance du parking au lieu de plongée :

600 m

Profondeur maximale :

15 m

Moment recommandé pour la mise à l'eau :

L'étale de marée haute

Difficulté de la mise à l'eau à marée haute :

Facile

Difficulté de la mise à l'eau à marée basse :

Possible mais plus difficile et plus dangereuse



<https://www.youtube.com/watch?v=biLxY4x94ko>

Positionnement du site de plongée pour les services d'urgence (112) : « Duikplaats eenendertig, Zierikzee, Weg naar de Val ».

L'hôpital et le centre hyperbare les plus proches sont à 23 km : Admiraal De Ruyter Ziekenhuis, 's Gravenpolderseweg, 114 à Goes.



La plongée n'est autorisée que le long du rivage et autour des deux premiers piliers de l'extrémité nord du pont, du côté de Zierikzee. Le parking est problématique les jours d'affluence. Il se fait au mieux le long de la Galgelaantje ou du Straalweg, ou, à défaut, au parking du restaurant Wendy's au bord de la N256. Veillez à ce que votre voiture n'encombre jamais la circulation des autres véhicules.

En saison, une entreprise de mytiliculture est active plusieurs jours par semaine à proximité immédiate du pont. Elle utilise, souvent au moment de l'étalement, un bateau qui transporte des barges de moules. Il n'est pas sage de plonger à ce moment, choisissez un autre site pour garantir votre sécurité.

Astuces de plongée

Le rivage autour de la mise à l'eau, les premier et deuxième piliers et leurs bases constituent autant d'objectifs de plongée qu'il est possible de cumuler au cours d'une même immersion. Vous pouvez rejoindre les piliers par la surface pour épargner l'air de votre bouteille ou par le fond en suivant un cap de 210°.

La base du premier pilier est à +/- 7 m à marée basse et à +/- 9 m à marée haute. A gauche du pilier, entre 6 et 12 mètres, de grandes structures de fer et de bois sont couvertes d'une vie foisonnante. La base du deuxième pilier est entre 22 et 24 mètres de profondeur. Elle est également très intéressante à visiter.

Faune et flore

Les travaux de rénovation menés en 2015 avaient profondément modifié le site de plongée mais les nouvelles structures immergées ont été rapidement recolonisées par la flore et par la faune locales. Les piliers du pont sont toujours, en saison, couverts de grandes tubulaires qui abritent de nombreux nudibranches. En pleine eau, en dérivant sur le dos, vous pouvez toujours apprécier la ronde des mulots et des bars. Des seiches (surtout entre avril et juin) et des hippocampes (surtout entre août et octobre) sont fréquemment rencontrés ici. S'il vous arrive d'avoir cette chance, ne dérangez surtout pas vos hôtes et ne perturbez pas leur milieu.



Nouvelle mise à l'eau (2016) au Pont de Zélande

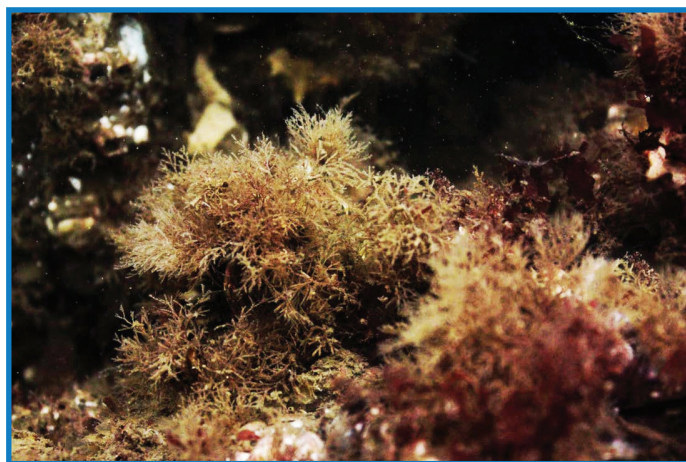

Bryozoaire revenu au Pont de Zélande après la rénovation de 2015



Gonflage

Les stations de gonflage les plus proches sont

- sur place : la station de gonflage du Pont de Zélande, Galgelaantje à Zierikzee (*) ;
- à 7,5 km : le centre de plongée Waterworld, Rolleklootsedijk, 1 à Nieuwerkerk (*) et
- à 8,5 km : le centre de plongée Duuveland, Noord Achterweg, 2 à Ouwerkerk.

(*) Une station automatisée permet le gonflage 24 heures sur 24.



Informations générales

Intérêt du site pour des plongeurs expérimentés :



Intérêt du site pour des plongeurs enfants ou débutants :



Coordonnées GPS :

Galgelaantje à Zierikzee

51° 37' 46" Nord

3° 54' 51" Est

Correction des tables par rapport à Wemeldinge :

Marée haute : - 0 : 45

Marée basse : - 0 : 20

Possibilités de parking :

plus de 50 voitures

Distance du parking au lieu de plongée :

50 m

Profondeur maximale :

25 m

Moment recommandé pour la mise à l'eau :

L'étalement de marée haute ou l'étalement de marée basse

Difficulté de mise à l'eau à marée haute :

Facile

Difficulté de mise à l'eau à marée basse :

Facile



<https://www.youtube.com/watch?v=rZAjidezMM>

Positionnement du site de plongée pour les services d'urgence (112) : « Duikplaats tweendertig, Zeelandbrug, Zierikzee, einde van Galgelaantje ».

L'hôpital et le centre hyperbare les plus proches sont à 26 km : Admiraal De Ruyter Ziekenhuis, 's Gravenpolderseweg, 114 à Goes.



Kurkenol (on trouve aussi l'appellation Kulkenol) est un site de plongée peu fréquenté situé juste à l'ouest du Pont de Zélande. Son accès nécessite cependant une très longue marche soit depuis le Pont de Zélande en longeant l'Oosterschelde, soit depuis Zierikzee par le Steenovensweg, le chemin carrossable qui s'approche au plus près du site de plongée.

Durant les jours fériés et les week-ends de la belle saison, nombre de bateaux de plaisance naviguent à proximité du site. Cet endroit est aussi très fréquenté par les bateaux de pêche. Assurez-vous qu'ils ne sont pas à l'œuvre lorsque vous plongez !

Astuces de plongée

La mise à l'eau n'est jamais facile ici, surtout à marée haute. Elle se fait au bout de la jetée en forme de T et le courant peut se révéler fort.

Les pierres de la section transversale de la jetée s'enfoncent progressivement sous l'eau jusqu'à une profondeur maximale de 35 mètres.

Seuls des plongeurs très expérimentés en palanquées bien organisées pourront tenter à marée montante de belles plongées dérivantes entre Kurkenol et le Pont de Zélande ou, plus spectaculaire encore, entre Kurkenol et Schelphoek à marée descendante.

De telles plongées nécessitent toujours une préparation sérieuse et la plus grande prudence.

Faune et flore

Il y a une grande diversité de faune et de flore à découvrir. Au printemps, quand les hydrides tapissent massivement la jetée, il est possible de battre ici le record du nombre de sortes différentes de nudibranches vus en une seule plongée. La plupart de ces mollusques sont en effet très pointilleux quant à leur alimentation et se nourrissent exclusivement d'un seul type d'hydride et c'est au printemps qu'ils trouvent ici leur nourriture à profusion.

Malheureusement, le spectacle est limité dans le temps : les nudibranches disparaissent en même temps que leur nourriture préférée !



Vue générale vers Kurkenol depuis le Pont de Zélande

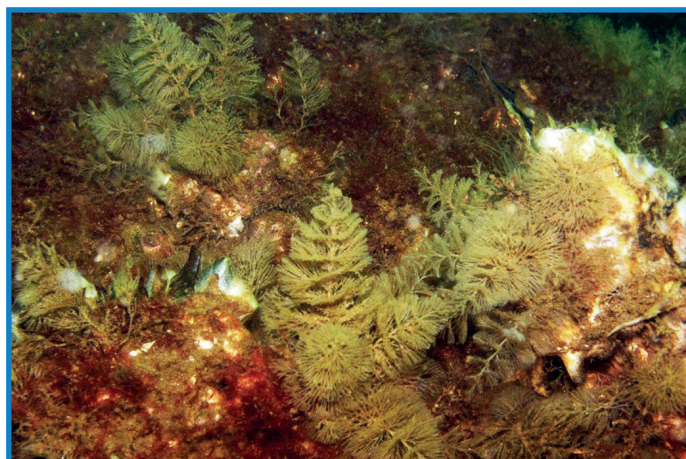
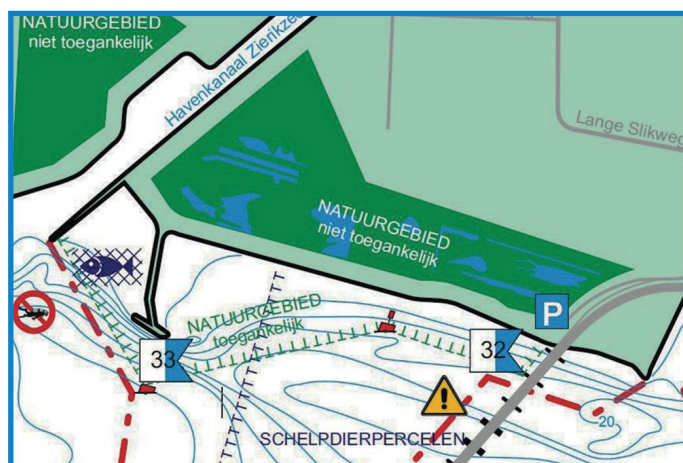

Fonds marins à Kurkenol



Gonflage

Les stations de gonflage les plus proches sont

- sur place : la station de gonflage du Pont de Zélande, Galgelaantje à Zierikzee (*) ;
- à 7,5 km : le centre de plongée Waterworld, Rolleklootsedijk, 1 à Nieuwerkerk (*) et
- à 8,5 km : le centre de plongée Duuveland, Noord Achterweg, 2 à Ouwerkerk.

(*) Une station automatisée permet le gonflage 24 heures sur 24.



Informations générales

Intérêt du site pour des plongeurs expérimentés :



Intérêt du site pour des plongeurs enfants ou débutants :



Coordonnées GPS : Galgelaantje à Zierikzee (au Pont de Zélande)

51° 37' 46" Nord 3° 54' 51" Est

Correction des tables par rapport à Wemeldinge : Marée haute : - 0 : 45

Marée basse : - 0 : 20

Possibilités de parking : plus de 50 voitures (au Pont de Zélande)

Distance du parking au lieu de plongée : 1200 m

Profondeur maximale : 35 m

Moment recommandé pour la mise à l'eau : L'étale de marée basse

Difficulté de mise à l'eau à marée haute : Très difficile

Difficulté de mise à l'eau à marée basse : Difficile



https://www.youtube.com/watch?v=nJS4zt4Ba_I

Positionnement du site de plongée pour les services d'urgence (112) : « Duikplaats drieëndertig, Zierikzee Kurkenol, Parkeerplaats Zeelandbrug Galgelaantje, twaalf honderd meter ten Westen ».

L'hôpital et le centre hyperbare les plus proches sont à 29 km : Admiraal De Ruyter Ziekenhuis, 's Gravenpolderseweg, 114 à Goes.

Si vous n'aimez pas la cohue des sites de plongée très fréquentés et si vous cherchez une plongée peu profonde, vous trouverez votre bonheur ici.

Vous y serez sensiblement abrité des courants de marée. En effet, depuis l'embouchure du port de Zierikzee au sud jusqu'à Pikgat (n° 37) au nord, le banc de sable du Nunnenplaatje, bien visible au large à marée basse, met Levensstrijd à l'abri des courants forts et en fait un excellent endroit pour les plongeurs débutants. Un beau et large parking a été aménagé le long du Weldamseweg. Depuis les derniers travaux de consolidation de la digue, des escaliers en béton et une main courante sécurisent votre mise à l'eau.

Astuces de plongée

À la suite à un développement immobilier important, les voiries locales ont dû être réaménagées. L'itinéraire le plus facile pour arriver au parking du Weldamseweg vous fera emprunter successivement Laan van St Hilaire, Haringvlietstraat, Grevelingenstraat, Scheldestraat, Zandkreekstraat et Levensstrijdweg. Le recours à votre GPS sera très utile pour traverser cette nouvelle urbanisation mais il faudra que la cartographie en soit actualisée.

Principalement après la marée haute, le site de plongée permet de bien ressentir l'inversion de courant. À marée basse, le site est moins intéressant et la mise à l'eau, fortement recouverte d'algues, est plus glissante.

Faune et flore

Le fond est principalement sableux mais il y a des blocs qui portent une végétation très dense. Dans le passé, on a souvent observé ici des alcyons digités et des dahlias de mer. Malheureusement, ces dernières années, ils ne sont presque plus visibles.

Au printemps, il est probable que vous rencontrerez ici des seiches ou même des calmars qui viennent pondre. Certaines pontes peuvent être d'une taille impressionnante. Souvenez-vous que le plongeur responsable observe, admire, photographie le cas échéant... mais ne touche jamais !



Mise à l'eau à Levensstrijd avec le Pont de Zélande à l'arrière-plan

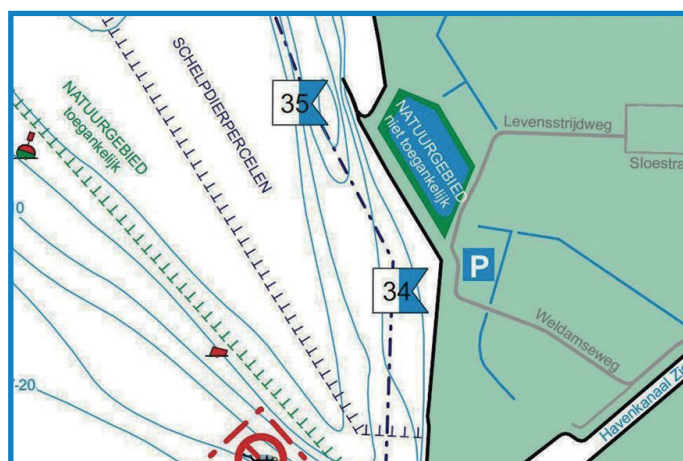

Dragonnet lyre à Levensstrijd



Pikgat - 1° mise à l'eau

Pikgat - 2° mise à l'eau

Kistersnol

Lokkersnol

Levensstrijd

Zierikzee



Gonflage

Les stations de gonflage les plus proches sont

- à 7,5 km : la station de gonflage du Pont de Zélande, Galgelaantje à Zierikzee (*) ;
- à 8 km : le centre de plongée Waterworld, Rolleklootsedijk, 1 à Nieuwerkerk (*) ;
- à 9 km : la station de gonflage du site de Dreischor, Zuid Langeweg à Dreischor (*) et
- à 9 km : le centre de plongée Duuveland, Noord Achterweg, 2 à Ouwerkerk.

(*) Une station automatisée permet le gonflage 24 heures sur 24.



Informations générales

Intérêt du site pour des plongeurs expérimentés :



Intérêt du site pour des plongeurs enfants ou débutants :



Coordonnées GPS :

Weldamseweg à Zierikzee

51° 38' 32" Nord

3° 53' 30" Est

Correction des tables par rapport à Wemeldinge :

Marée haute : - 0 : 50

Marée basse : - 0 : 25

Possibilités de parking :

45 à 50 voitures

Distance du parking au lieu de plongée :

50 m

Profondeur maximale :

20 m

Moment recommandé pour la mise à l'eau :

L'étalement de marée haute

Difficulté de mise à l'eau à marée haute :

Facile

Difficulté de mise à l'eau à marée basse :

Moins facile car plus glissante



<https://www.youtube.com/watch?v=MRjdpNyEn0g>

Positionnement du site de plongée pour les services d'urgence (112) : « Duikplaats vierendertig, Zierikzee, Parkeerplaats Levensstrijdweg ».

L'hôpital et le centre hyperbare les plus proches sont à 28 km : Admiraal De Ruyter Ziekenhuis, 's Gravenpolderseweg, 114 à Goes.

Ce site est immédiatement voisin de celui de Levensstrijd (n° 34) qui vient d'être décrit.

Il en présente les mêmes caractéristiques de faible fréquentation par les plongeurs, de profondeur accessible limitée et de protection contre les courants de marée.

Le parking de Levensstrijd (n° 34) est le plus commode à utiliser pour plonger à Lokkersnol... à condition d'accepter la longue marche requise pour gagner le bout de la jetée qu'on aperçoit au nord.



La jetée de Lokkersnol

Astuces de plongée

La mise à l'eau de Lokkersnol se fait à l'extrémité de la jetée que vous devez gagner à pied.

Comme à Levensstrijd, sous l'influence du banc de sable du Nunnenplaatje, les courants de marée sont plus faibles que sur nombre d'autres sites de l'Oosterschelde. Les plongées sont ainsi plus sécurisées mais la prudence demeure néanmoins toujours de rigueur.

Démarrez votre plongée vers la gauche ou vers la droite selon la marée descendante ou montante pour que le courant vous ramène plus facilement à votre point de départ.

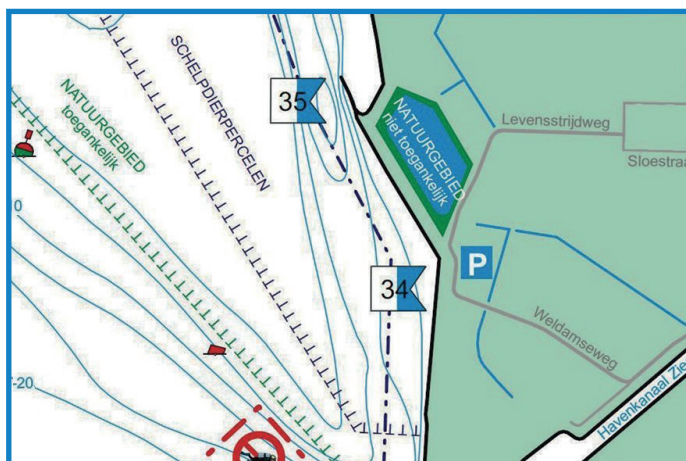

Faune et flore

A la tête de la jetée, la pente descend jusqu'à 20 mètres et offre une belle végétation. Il y a vraiment beaucoup à voir, en termes de flore et de faune.

Tant au niveau benthique qu'au niveau pélagique, les plongeurs « bio » trouveront de quoi s'émerveiller surtout au printemps quand les nudibranches viennent se rassasier d'hydrides.

Des seiches sont aussi régulièrement observées ici au moment de leur parade amoureuse.



Sabelle à Lokkersnol



Pikgat - 1° mise à l'eau

Pikgat - 2° mise à l'eau

Kistersnol

Lokkersnol

Levensstrijd

Zierikzee



Gonflage

Les stations de gonflage les plus proches sont

- à 7,5 km : la station de gonflage du Pont de Zélande, Galgelaantje à Zierikzee (*) ;
- à 8 km : le centre de plongée Waterworld, Rolleklootsedijk, 1 à Nieuwerkerk (*) ;
- à 9 km : la station de gonflage du site de Dreischor, Zuid Langeweg à Dreischor (*) et
- à 9 km : le centre de plongée Duuveland, Noord Achterweg, 2 à Ouwkerk.

(*) Une station automatisée permet le gonflage 24 heures sur 24.



Informations générales

Intérêt du site pour des plongeurs expérimentés :



Intérêt du site pour des plongeurs enfants ou débutants :



Coordonnées GPS : Weldamseweg à Zierikzee (à Levensstrijd)

51° 38' 32" Nord 3° 53' 30" Est

Correction des tables par rapport à Wemeldinge : Marée haute : - 0 : 50

Marée basse : - 0 : 25

Possibilités de parking :

45 à 50 voitures (à Levensstrijd)

Distance du parking au lieu de plongée :

950 m

Profondeur maximale :

20 m

Moment recommandé pour la mise à l'eau :

L'étale de marée haute ou l'étale de marée basse

Difficulté de mise à l'eau à marée haute :

Facile

Difficulté de mise à l'eau à marée basse :

Facile



<https://www.youtube.com/watch?v=XSDJrHVtoY>

Positionnement du site de plongée pour les services d'urgence (112) : « Duikplaats vijfendertig, Zierikzee Lokkersnol, dichtbij Cauwersinlaag ».

L'hôpital et le centre hyperbare les plus proches sont à 28 km : Admiraal De Ruyter Ziekenhuis, 's Gravenpolderseweg, 114 à Goes.



Le site de plongée de Kistersnol est également appelé Borrendamme, du nom d'un ancien hameau qui a été définitivement submergé par les flots en janvier 1613. Aujourd'hui, seule une ferme porte encore ce nom et, sous l'eau, il ne subsiste plus aucun vestige du hameau lui-même.

Garez votre voiture à l'extrémité du Boerenweg. La partie de Boerenweg près de la N.59 est interdite à la circulation automobile, il vous faut contourner ce tronçon réservé aux piétons et aux cyclistes par Haringvlietstraat et Grevelingenstraat. Sur votre itinéraire après Grevelingenstraat, vous verrez deux fois un panneau routier « Route sans issue ». Négligez-les, l'impasse au bout de Boerenweg se situe après le parking qui reste tout à fait accessible.

Astuces de plongée

Résistez à l'envie de vous mettre à l'eau dès la petite plage près du parking car l'eau est trop peu profonde à cet endroit. Il vaut mieux gagner à pied le bout de la petite jetée qui consolide l'angle de la digue.

Palmez d'abord droit devant vous. La profondeur augmente très vite jusqu'à environ 25 m. Le côté à votre droite est plus intéressant à visiter que le côté gauche. Même si vous êtes protégé par le banc de sable du Nunnenplatje, n'oubliez pas que le temps de l'été peut être court et que le courant peut s'inverser rapidement. Restez aussi attentif aux engins de pêche parfois immergés à proximité.

Faune et flore

La vie sous-marine est luxuriante. Le fond de Kistersnol est parsemé de blocs recouverts de moules et d'huîtres. Des anguilles tentent de se dissimuler dans les espaces restés dégagés entre les coquilles. Les amateurs de crevettes, de homards et de crabes seront au paradis. On peut même rencontrer ici un petit crustacé très rare, le *Galathea squamifera*.

Sur les fonds sableux, les gobies et les mollusques sont très nombreux. Avec un peu de chance, on pourra observer des lompes dont le nombre, depuis quelques années, augmente considérablement.



Plage de Kistersnol à l'avant-plan et mise à l'eau à l'arrière-plan

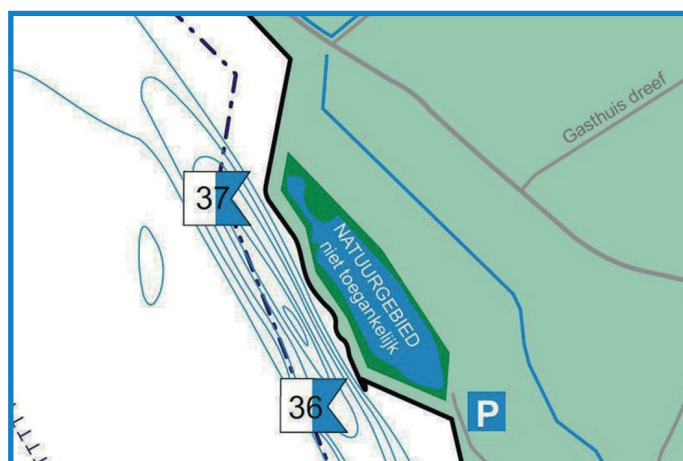

Syngnathe à Kistersnol



Pikgat - 1° mise à l'eau

Pikgat - 2° mise à l'eau

Kistersnol

Lokkersnol

Levensstrijd

Zierikzee



Gonflage

Les stations de gonflage les plus proches sont

- à 8 km : la station de gonflage du Pont de Zélande, Galgelaantje à Zierikzee (*);
- à 8 km : le centre de plongée Waterworld, Rolleklootsedijk, 1 à Nieuwerkerk (*);
- à 9 km : le centre de plongée Duuveland, Noord Achterweg, 2 à Ouwkerk et
- à 9,5 km : la station de gonflage du site de Dreischor, Zuid Langeweg à Dreischor (*).

(*) Une station automatisée permet le gonflage 24 heures sur 24.



Informations générales

Intérêt du site pour des plongeurs expérimentés :



Intérêt du site pour des plongeurs enfants ou débutants :



Coordonnées GPS : Boerenweg à Zierikzee

51° 39' 23'' Nord

3° 53' 05'' Est

Correction des tables par rapport à Wemeldinge :

Marée haute : - 0 : 50

Marée basse : - 0 : 25

Possibilités de parking :

30 à 35 voitures

Distance du parking au lieu de plongée :

400 m

Profondeur maximale :

25 m

Moment recommandé pour la mise à l'eau :

L'étale de marée haute ou l'étale de marée basse

Difficulté de mise à l'eau à marée haute :

Facile

Difficulté de mise à l'eau à marée basse :

Facile

Positionnement du site de plongée pour les services d'urgence (112) : « Duikplaats zesendertig, Zierikzee Kistersnol, einde Boerenweg bij Oosterschelde ».

L'hôpital et le centre hyperbare les plus proches sont à 28 km : Admiraal De Ruyter Ziekenhuis, 's Gravenpolderseweg, 114 à Goes.

Le nom du site vient du nom d'une ancienne ferme aujourd'hui transformée en gîte. Le site de plongée n'est accessible que par la cour de ce gîte. Sur la N.59, l'unique accès au gîte et au site se trouve au kilomètre 3.4 très exactement. Il faut entrer dans la cour du gîte et franchir la digue par une des rampes d'accès construites à cet effet.

Malheureusement, depuis fin 2017, les propriétaires du gîte ont privatisé le parking et celui-ci n'est plus accessible aux véhicules extérieurs. Sauf si vous plongez en binôme se déplaçant dans un seul véhicule que vous garerez le long de la grand-route, nous déconseillons dorénavant ce site.

Astuces de plongée

La mise à l'eau se fait, soit directement en face du parking du gîte « Het Pikgat », soit plus à gauche à l'endroit où la digue s'incurve.

Dans les deux cas, des escaliers de béton permettent le franchissement de la digue et facilitent la mise à l'eau. Dans les deux cas également, les pierres de la digue se prolongent un peu dans l'eau avant de laisser la place à un fond sableux.

La seconde mise à l'eau permet d'atteindre une profondeur de plongée plus grande mais elle est plus éloignée du parking.

Faune et flore

Sur les fonds vaseux et entre les bancs de moules, vous trouverez beaucoup de sortes de mollusques, de crustacés et d'anguilles.

Plus au large, vous pourrez rencontrer des grandes laminaires et des cériantes. Sur les espaces dégagés entre eux, des flets et des plies trouvent souvent refuge.

Ce site est tellement riche en poissons plats et fruits de mer divers que des bateaux viennent parfois pêcher à proximité immédiate. Pour votre sécurité, ne plongez pas à ce moment.



L'ancienne ferme de Pikgat transformée en gîte

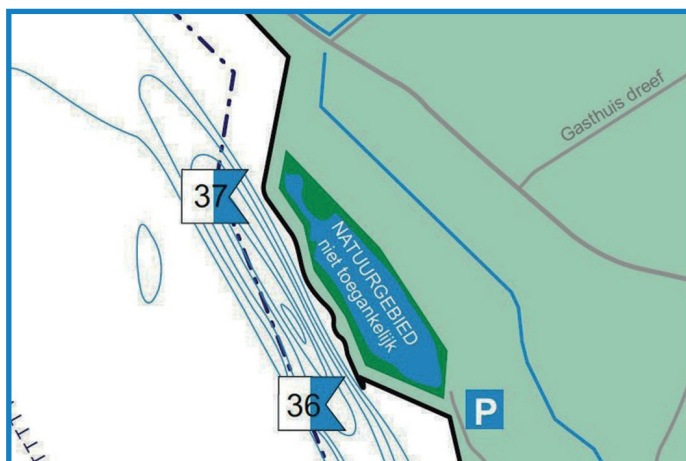

Codium fragile près de Pikgat



Pikgat - 1° mise à l'eau

Pikgat - 2° mise à l'eau

Kistersnol

Lokkersnol

Levensstrijd

Zierikzee



Gonflage

Les stations de gonflage les plus proches sont

- à 8 km : le centre de plongée De Grevelingen, Elkerzeeseweg, 34 à Scharendijke (*) ;
- à 8,5 km : la station de gonflage du Pont de Zélande, Galgelaantje à Zierikzee (*) ;
- à 10,5 km : le centre de plongée Waterworld, Rolleklootsedijk, 1 à Nieuwerkerk (*) et
- à 11,5 km : la station de gonflage du site de Dreischor, Zuid Langeweg à Dreischor (*).

(*) Une station automatisée permet le gonflage 24 heures sur 24.



Informations générales

Intérêt du site pour des plongeurs expérimentés :



Intérêt du site pour des plongeurs enfants ou débutants :



Coordonnées GPS :

Provincialeweg (N.59) à Kerkwerpe
51° 40' 03" Nord 3° 52' 39' Est

Correction des tables par rapport à Wemeldinge :

Marée haute : - 0 : 50

Marée basse : - 0 : 25

Possibilités de parking :

1 voiture au bord de la grand-route

Distance du parking au lieu de plongée :

50 m ou 500 m selon la mise à l'eau choisie

Profondeur maximale :

20 m

Moment recommandé pour la mise à l'eau :

L'étalement de marée haute ou l'étalement de marée basse

Difficulté de mise à l'eau à marée haute :

Facile

Difficulté de mise à l'eau à marée basse :

Facile

Positionnement du site de plongée pour les services d'urgence (112) : « Duikplaats zevenendertig, achter de boerderij Het Pikgat, nabij de Oosterschelde ».

L'hôpital et le centre hyperbare les plus proches sont à 33 km : Admiraal De Ruyter Ziekenhuis, 's Gravenpolderseweg, 114 à Goes.



A Kerkwerf, on accède au site de plongée de Flauwers (On trouve parfois l'orthographe Flaauwers) au bout de Boogerdweg.

Les palanquées solitaires et les tout petits groupes gareront leurs voitures à la jonction de Boogerdweg avec Inlaagweg qui, à droite, traverse une très belle réserve naturelle. La mise à l'eau est 300 m plus loin dans le prolongement de Boogerdweg.

Les groupes plus importants devront nécessairement utiliser le parking de Heerenkeet, dans le petit port près du restaurant au début de Boogerdweg. Il leur faudra ensuite parcourir 600 m pour rejoindre la mise à l'eau.

Quel que soit le parking choisi, veillez toujours à ce que votre véhicule ne gêne jamais le passage ni des autres usagers ni des services de secours qui seraient appelés à intervenir.

Astuces de plongée

La mise à l'eau s'effectue au bout de la jetée gauche de la darse du refuge Flauwers. Une corde solide est nécessaire pour faciliter votre mise à l'eau et votre sortie car la pente est raide et aucun escalier d'accès n'a été aménagé à Flauwers.

Au bout de la jetée, entre 8 et 12 mètres de profondeur, il y a une petite épave que vous atteindrez en palmant en direction du sud. Elle est joliment recouverte de tuniciers. Vous pouvez trouver une fosse de plus de 30 mètres à droite. De belles plongées sont également possibles le long de la jetée droite qui ferme le refuge, de même qu'entre les brise-lames voisins. Elles sont identifiées 39 à 41 sur le schéma ci-contre.

Faune et flore

La pente de Flauwers est assez raide et les blocs de pierre sont couverts de nombreuses formes de vie. Les actinies plumeuses, les anémones flammées et les grandes tubulaires y prospèrent.

Plus bas, sur le sol vaseux, vous pouvez trouver beaucoup de poissons plats. Cette zone est également riche en crevettes et en sagarties des vases. En pleine eau, transitent régulièrement des bancs de bars et de mulets, voire d'orphies.



Mise à l'eau à Flauwers

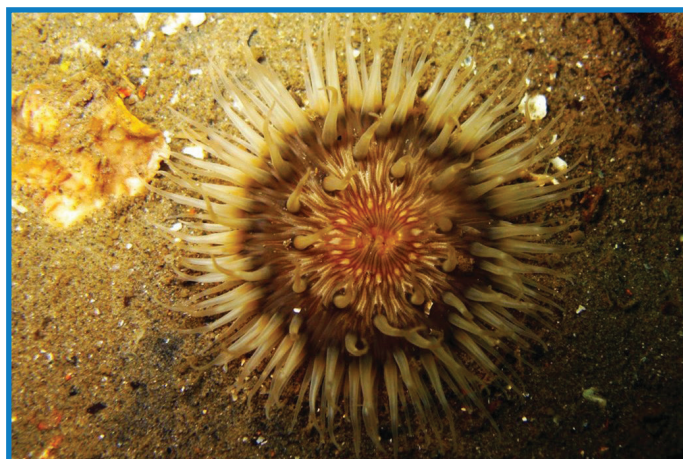
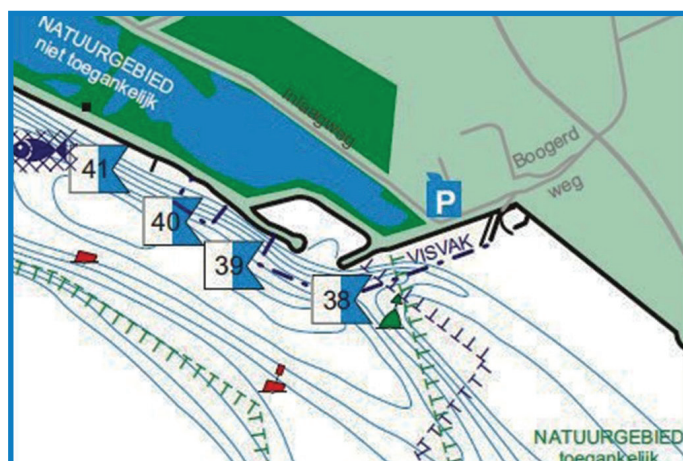

Sagartie des vases à Flauwers



Gonflage

Les stations de gonflage les plus proches sont

- à 7,5 km : le centre de plongée De Grevelingen, Elkerzeeseweg, 34 à Scharendijke (*) ;
- à 9 km : la station de gonflage du site de Dreischor, Zuid Langeweg à Dreischor (*) ;
- à 9 km : la station de gonflage du site de Den Osse à Brouwershaven (*) et
- à 10 km : la station de gonflage du Pont de Zélande à Zierikzee (*) .

(*) Une station automatisée permet le gonflage 24 heures sur 24.



Informations générales

Intérêt du site pour des plongeurs expérimentés :



Intérêt du site pour des plongeurs enfants ou débutants :



Coordonnées GPS : Boogerdweg à Kerkwerpe
51° 40' 39" Nord 3° 51' 13' Est

Correction des tables par rapport à Wemeldinge : Marée haute : - 0 : 40
Marée basse : - 0 : 20

Possibilités de parking : 8 à 10 voitures à Flauwers, plus de 50 à Heerenkeet
Distance du parking au lieu de plongée : 300 m ou 600 m selon le parking choisi
Profondeur maximale : 30 m
Moment recommandé pour la mise à l'eau : L'étale de marée haute
Difficulté de mise à l'eau à marée haute : Facilitée avec une corde de rappel
Difficulté de mise à l'eau à marée basse : Plus difficile même avec une corde car plus glissante

Positionnement du site de plongée pour les services d'urgence (112) : « Duikplaats achtendertig, Flauwers, einde Boogerdweg bij kruising Inlaagweg ».

L'hôpital et le centre hyperbare les plus proches sont à 33 km : Admiraal De Ruyter Ziekenhuis, 's Gravenpolderseweg, 114 à Goes.



<https://www.youtube.com/watch?v=H6UygFOEzVU>



Le site de plongée de Heerenkeet n'a été aménagé que récemment, lors de travaux de consolidation de la digue en 2021. Il se situe juste le long de Boogerdweg à Kerkwerf, à côté du petit port et du restaurant Heerenkeet qui domine le petit hameau du même nom. Un vaste parking a été aménagé et permet d'accéder directement à la nouvelle mise à l'eau.

Ce site constitue une alternative très intéressante à Flauwers qui vient d'être décrit sous le n° 38 : aucune marche n'est nécessaire entre le parking et la mise à l'eau confortable et bien aménagée.

Si on excepte les sites 39 à 41 évoqués dans les astuces de plongée à Flauwers, tous les autres centres d'intérêt de Flauwers sont accessibles depuis Heerenkeet.

Astuces de plongée

La mise à l'eau s'effectue directement depuis l'extrémité du parking opposée au restaurant Heerenkeet. Vous ne pouvez pas manquer l'escalier en béton et sa rampe. Le port à la gauche de la mise à l'eau et son chenal d'accès sont interdits à la plongée.

La pente est faible du côté du port et en face de vous. Négligez ces zones et dirigez-vous vers le sud-ouest pour gagner par le fond le site de plongée de Flauwers. Au bout de la jetée, vous pouvez visiter, entre 8 et 12 mètres de profondeur, la belle petite épave joliment recouverte de tuniciers. Les plongeurs expérimentés et économes en air apprécieront la fosse voisine profonde de plus de 30 mètres.

Faune et flore

Comme à Flauwers, les blocs de pierre sont couverts de nombreuses formes de vie. Les actinies plumeuses, les anémones flammées et les grandes tubulaires y prospèrent.

Plus bas, sur le sol vaseux, vous pouvez trouver beaucoup de poissons plats. Cette zone est également riche en crevettes et en sagarties des vases.

En pleine eau, transitent régulièrement des bancs de bars et de mulets, voire d'orphies.



Vue générale du site de Heerenkeet

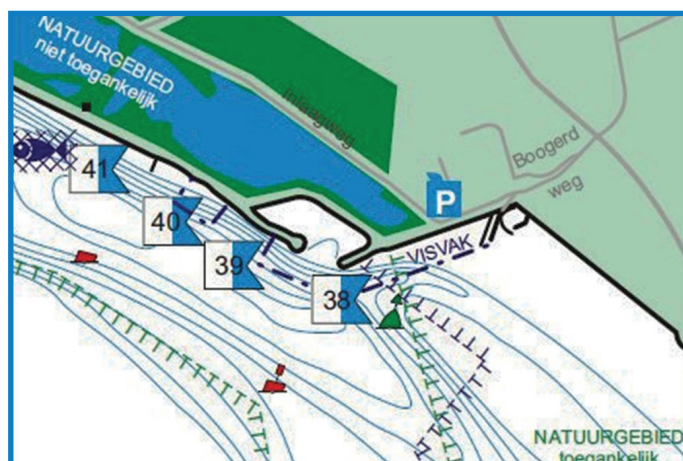

Nouvelle mise à l'eau à Heerenkeet



Gonflage

Les stations de gonflage les plus proches sont

- à 7,5 km : le centre de plongée De Grevelingen, Elkerzeeseweg, 34 à Scharendijke (*);
- à 9 km : la station de gonflage du site de Dreischor, Zuid Langeweg à Dreischor (*);
- à 9 km : la station de gonflage du site de Den Osse à Brouwershaven (*) et
- à 10 km : la station de gonflage du Pont de Zélande à Zierikzee (*).

(*) Une station automatisée permet le gonflage 24 heures sur 24.



Informations générales

Intérêt du site pour des plongeurs expérimentés :



Intérêt du site pour des plongeurs enfants ou débutants :



Coordonnées GPS :

Boogerdweg à Kerkwerpe

51° 40' 39" Nord

3° 51' 13' Est

Correction des tables par rapport à Wemeldinge :

Marée haute : - 0 : 40

Marée basse : - 0 : 20

Possibilités de parking :

Plus de 50 voitures

Distance du parking au lieu de plongée :

10 m

Profondeur maximale :

30 m

Moment recommandé pour la mise à l'eau :

L'étale de marée haute

Difficulté de mise à l'eau à marée haute :

Facile

Difficulté de mise à l'eau à marée basse :

Facile mais un peu moins intéressante

Positionnement du site de plongée pour les services d'urgence (112) : « Duikplaats achtendertig, Flauwers, einde Boogerdweg bij kruising Inlaagweg ».

L'hôpital et le centre hyperbare les plus proches sont à 33 km : Admiraal De Ruyter Ziekenhuis, 's Gravenpolderseweg, 114 à Goes.



Ce site de plongée est accessible au départ de Flauwers (n° 38) par la petite route, Inlaagweg, qui traverse la réserve naturelle. Il est également accessible depuis la N.59 par le Hoosjesweg. A l'endroit où ces deux routes se rejoignent, un parking a été sommairement aménagé. C'est là que vous garerez votre voiture.

La distance est longue entre le parking et les mises à l'eau : 400 pour Schelphoek B et 800 m pour Schelphoek A. Autant savoir et choisir ou renoncer en toute connaissance de cause. Schelphoek n'est pas non plus un site de plongée facile : le courant peut y être fort. Une bonne planification de la plongée et une bonne coordination au sein de la palanquée sont requises.

Astuces de plongée

La première mise à l'eau possible (42 B) se trouve à la naissance de la jetée. Il n'y a pas d'aménagement particulier. La seconde mise à l'eau (42 A) se trouve 400 m plus loin, à l'endroit où la jetée s'incurve. Des escaliers et une main courante ont été installés, vous ne pouvez pas les manquer. La marche pour gagner cette deuxième mise à l'eau vous paraîtra peut-être fastidieuse mais elle vaut la peine : une fois que vous avez atteint l'eau, la profondeur augmente très rapidement.

Quelle que soit votre mise à l'eau, démarrez votre exploration vers la gauche ou vers la droite de telle manière que l'inversion de courant vous ramène à votre point de départ.

Faune et flore

Nulle part ailleurs dans l'Oosterschelde, il n'y a autant d'œilletons de mer que sur ce site de plongée. Vous pourrez toujours trouver un endroit qui en est dépourvu mais, alors, il est plein d'ophiures.

Cette richesse de la faune est essentiellement due à la force des courants qui amènent à Schelphoek de grandes quantités de particules de nourriture.

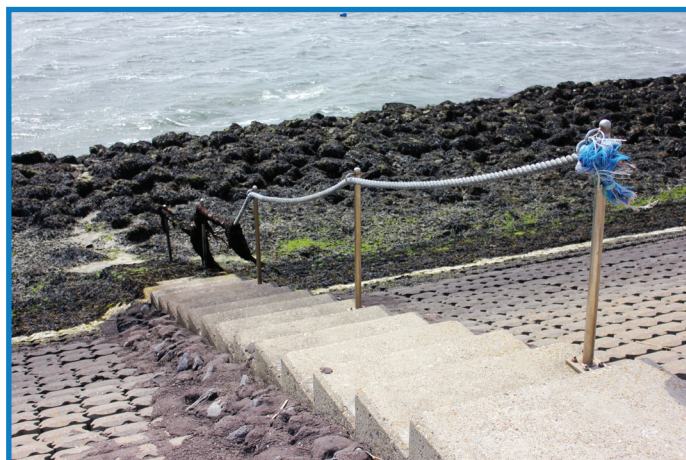

Mise à l'eau à Schelphoek A

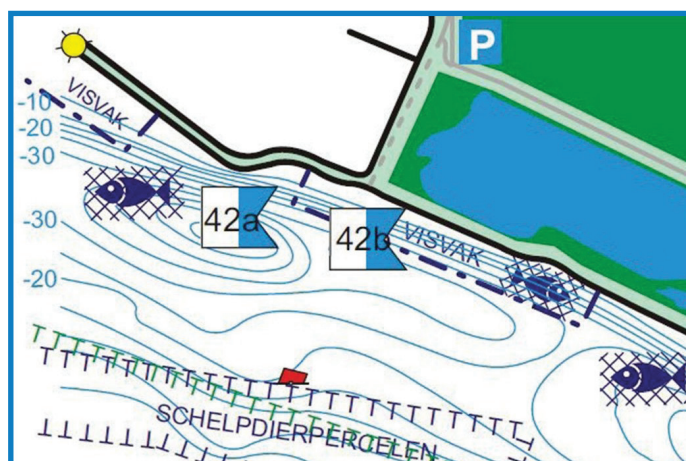

Œilletons de mer à Schelphoek



Les stations de gonflage les plus proches sont

- à 8 km : le centre de plongée De Witte Boulevard, Zeedistelweg, 10 à Renesse ;
- à 8 km : le centre de plongée De Grevelingen, Elkerzeeseweg, 34 à Scharendijke (*) ;
- à 9 km : la station de gonflage du site de Dreischor à Dreischor (*) et
- à 9 km : la station de gonflage du site de Den Osse à Brouwershaven (*)

(*) Une station automatisée permet le gonflage 24 heures sur 24.

Informations générales

Intérêt du site pour des plongeurs expérimentés :



Intérêt du site pour des plongeurs enfants ou débutants :



Coordonnées GPS :

Hoosjesweg à Kerkwerpe

51° 41' 14" Nord

3° 49' 33' Est

Correction des tables par rapport à Wemeldinge :

Marée haute : - 0 : 30

Marée basse : - 0 : 20

Possibilités de parking :

15 à 20 voitures

Distance du parking au lieu de plongée :

400 m pour Schelphoek B, 800 m pour Schelphoek A

Profondeur maximale :

50 m

Moment recommandé pour la mise à l'eau :

L'étale de marée haute

Difficulté de mise à l'eau à marée haute :

Facile

Difficulté de mise à l'eau à marée basse :

Plus difficile car plus glissante



<https://www.youtube.com/watch?v=KXIOsOAHgYQ>

Positionnement du site de plongée pour les services d'urgence (112) : « Duikplaats tweeneveertig, Moriaanshoofd Schelphoek, hoek Hoosjesweg en Inlaagweg ».

L'hôpital et le centre hyperbare les plus proches sont à 34 km : Admiraal De Ruyter Ziekenhuis, 's Gravenpolderseweg, 114 à Goes.



L'inondation du 31 janvier 1953 a enfoncé la digue de Schelphoek, entraînant la destruction du port et de 24 maisons d'habitation et l'envahissement de 25 hectares de polders voisins. Le caractère abrité de la rade a permis de baser ici un centre de reconstruction où étaient fabriqués les caissons en béton nécessaires à la refermeture des digues et des bras de mer. Plusieurs de ces caissons sont restés en place. Trois d'entre eux, au centre de la rade, constituent un but original de plongée car ce sont les seuls caissons qu'il est encore possible aux plongeurs d'approcher aujourd'hui.

Ce site de plongée n'est pas repris dans la liste de la N.O.B. qui ne connaît que les sites 42 A et 42 B à l'extérieur de la rade de Schelphoek.



Astuces de plongée

Le site est plongable en permanence mais il est beaucoup plus agréable d'y plonger à marée haute car, même à ce moment-là, la profondeur ne dépasse jamais 8 m dans la rade.

Le plan incliné pour la mise à l'eau des bateaux et le chenal d'accès vers le large sont interdits à la plongée. Mettez-vous à l'eau à gauche du plan incliné et dirigez-vous, éventuellement en surface, vers les caissons. Comptez qu'il vous faudra 20 minutes pour parcourir les 350 m qui séparent les caissons du rivage et abordez-les par l'ouest.

Votre zone de plongée est une réserve naturelle et une zone d'élevage pour coquillages. Adaptez votre plongée et votre comportement en conséquence.



Faune et flore

Les caissons abritent en surface de nombreuses colonies d'oiseaux et de chauves-souris. Sous l'eau, ils hébergent toute la faune et la flore habituelles sur ce genre de constructions faiblement immergées.

Les cyanées bleues et les chrysaores de belle taille foisonnent surtout sur le côté sud exposé au large. Partout, oeilletons de mer et autres cnidaires, ophiures et autres échinodermes, poissons en tous genres s'abritent ici de leurs prédateurs.



Les caissons dans la rade de Schelphoek à marée haute

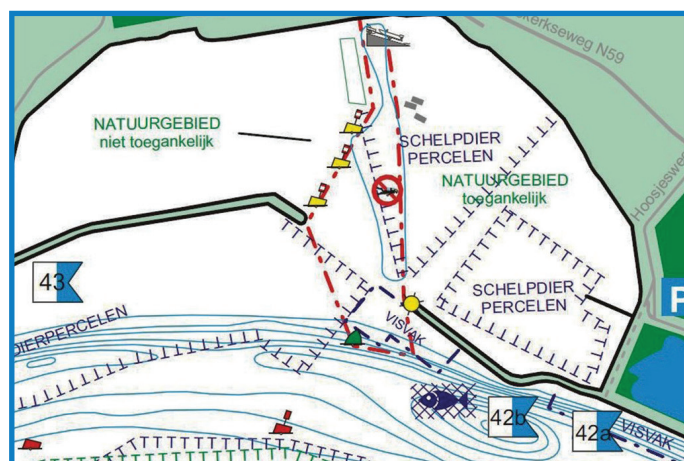

Vue rapprochée des caissons



Gonflage

Les stations de gonflage les plus proches sont

- à 8 km : le centre de plongée De Witte Boulevard, Zeedistelweg, 10 à Renesse ;
- à 8 km : le centre de plongée De Grevelingen, Elkerzeeseweg, 34 à Scharendijke (*) ;
- à 9 km : la station de gonflage du site de Den Osse à Brouwershaven (*) et
- à 10,5 km : la station de gonflage du Pont de Zélande à Zierikzee (*).

(*) Une station automatisée permet le gonflage 24 heures sur 24.



Informations générales

Intérêt du site pour des plongeurs expérimentés :



Intérêt du site pour des plongeurs enfants ou débutants :



Coordonnées GPS : Havenserooskerke à Serooskerke

51° 41' 52" Nord 3° 48' 38' Est

Correction des tables par rapport à Wemeldinge : Marée haute : - 0 : 30

Marée basse : - 0 : 20

Possibilités de parking : Plus de 50 voitures

Distance du parking au lieu de plongée : 40 m

Profondeur maximale : 8 m

Moment recommandé pour la mise à l'eau : L'étale de marée haute

Difficulté de mise à l'eau à marée haute : Facile

Difficulté de mise à l'eau à marée basse : Facile mais le site est nettement moins intéressant



<https://www.youtube.com/watch?v=fluUPgCdQD0>

Positionnement du site de plongée pour les services d'urgence (112) : « Haven Serooskerke, Parking Schelphoek in de Nationaal Park Oosterschelde ».

L'hôpital et le centre hyperbare les plus proches sont à 35 km : Admiraal De Ruyter Ziekenhuis, 's Gravenpolderseweg, 114 à Goes.



Le site de Plompetoren doit son nom à la tour mémoriale de 23 m de haut qui constitue le seul vestige du village de Koudekerke aujourd'hui totalement disparu, englouti dans l'Oosterschelde au 17^e siècle.

A Plompetoren, la route longe l'Oosterschelde sur plus d'un kilomètre et demi, l'endroit se prête bien aux plongées dérivantes, surtout en fin de marée montante car c'est à ce moment que la sécurisation de votre plongée est la plus assurée. Ce site n'est pas vraiment un site de plongée difficile mais le courant peut y être fort et la visibilité est souvent mauvaise. Nous déconseillons ce site aux plongeurs débutants et inexpérimentés.

Astuces de plongée

Plutôt que le parking au pied du mémorial à l'angle du Koudekerkseweg, préférez le parking 150 m plus loin, de l'autre côté de la route, face au piquet de contrôle « Dijkpaal 43 » qui est fiché en haut de la digue. Des escaliers et une main courante ont été aménagés à cet endroit pour faciliter votre mise à l'eau.

A marée basse, les algues qui recouvrent la digue et la mise à l'eau rendent celles-ci glissantes mais, après l'étalement de marée haute, le risque augmente d'être entraîné au large. La plus grande prudence est donc toujours de mise à Plompetoren.



Faune et flore

Lorsque la visibilité est dégagée, le spectacle est exceptionnel : la variété des paysages, de la flore et de la faune est énorme.

A la mise à l'eau, vous trouvez presque immédiatement une partie jonchée de pierres entièrement recouvertes d'huîtres. Un peu plus profond, vous trouvez une alternance de pierres couvertes d'œillet de mer et de parties sableuses couvertes d'ophiures. En-dessous de 20 mètres, la vie change encore et vous trouvez des vers tubulaires, des alcyons digités et des dahlias de mer. Les parties les plus profondes ressemblent plus au fond de la Mer du Nord qu'à celui de l'Escaut oriental. Des raies sont de plus en plus souvent observées à Plompetoren.



Mémorial de Plompetoren

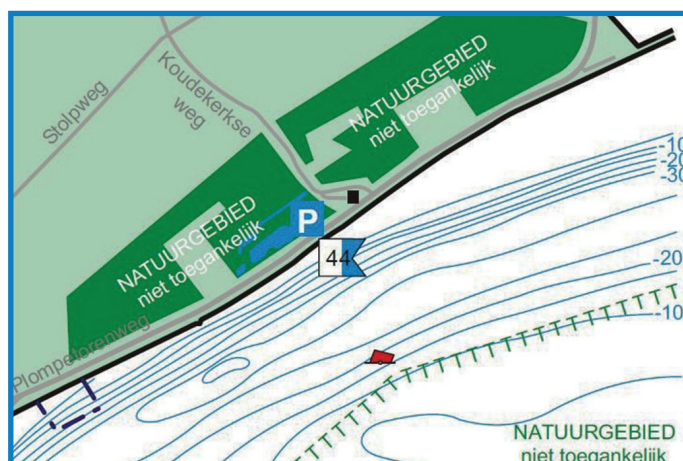

Gobie à Plompetoren



Les stations de gonflage les plus proches sont

- à 9 km : le centre de plongée De Witte Boulevard, Zeedistelweg, 10 à Renesse et
- à 12 km : le centre de plongée De Grevelingen, Elkerzeeseweg, 34 à Scharendijke (*).

(*) Une station automatisée permet le gonflage 24 heures sur 24.

Informations générales

Intérêt du site pour des plongeurs expérimentés :



Intérêt du site pour des plongeurs enfants ou débutants :



Coordonnées GPS : Plompetorenweg à Burgh-Haamstede

51° 40' 54" Nord 3° 46' 19' Est

Correction des tables par rapport à Wemeldinge :

Marée haute : - 0 : 25

Marée basse : - 0 : 20

Possibilités de parking :

De 40 à 50 voitures

Distance du parking au lieu de plongée :

15 m

Profondeur maximale :

35 m

Moment recommandé pour la mise à l'eau :

L'étale de marée haute

Difficulté de mise à l'eau à marée haute :

Facile

Difficulté de mise à l'eau à marée basse :

Plus difficile car plus glissante



https://www.youtube.com/watch?v=Lz2_OGMPHmc

Positionnement du site de plongée pour les services d'urgence (112) : « Duikplaats vierenvetig, Burghsluis, parkeerstrook aan Plompetorenweg ».

L'hôpital et le centre hyperbare les plus proches sont à 39 km : Admiraal De Ruyter Ziekenhuis, 's Gravenpolderseweg, 114 à Goes.

Proches du barrage de fermeture, Burghsluis A et B sont les derniers sites encore autorisés pour la plongée sur le rivage nord-ouest de l'Oosterschelde.

L'influence de la Mer du Nord explique en grande partie la force du courant et la faible visibilité qu'on risque de trouver ici. Le courant fort et la faible visibilité conduisent à réserver ces sites à des plongeurs expérimentés plongeant en palanquées parfaitement coordonnées.

Un vaste parking est aménagé dans le port, à côté du restaurant et du club nautique. L'accès en est libre, garez-y votre voiture.



Vue générale des sites de Burghsluis

Astuces de plongée

Les deux seules mises à l'eau autorisées se trouvent à l'extrémité sud des deux jetées servant de contrefort à la digue de fermeture du port.

Les deux sites requièrent une grande prudence car le courant peut être très fort et vous êtes très proche du chenal d'accès au port.

Plus encore qu'à Plompstroom, la mise à l'eau n'est jamais évidente. A l'étape de marée basse, les algues rendent les pierres de la digue très glissantes. Après l'étape de marée haute, vous risquez davantage d'être entraîné au large. Organisez votre plongée pour que l'inversion de courant vous ramène à votre point de départ.



Faune et flore

Le printemps est le moment privilégié pour observer les alcyons digités, les nudibranches et les sépioles. Des blennies remarquables sont aussi souvent observées ici.

Très récemment, le Grain de café tacheté (*Trivia monacha*) a été observé ici. C'est un petit mollusque d'un centimètre de long dont la coquille a la forme d'un demi-grain de café strié et porte 3 ou 4 taches brunes. Il vit habituellement dans des eaux bien plus méridionales que les côtes néerlandaises mais on commence à le trouver dans l'Oosterschelde.

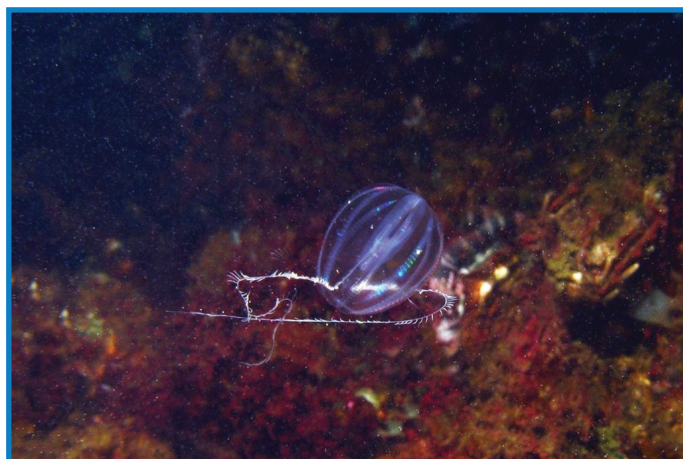

Groseille de mer à Burghsluis



Gonflage

Les stations de gonflage les plus proches sont

- à 9 km : le centre de plongée De Witte Boulevard, Zeedistelweg, 10 à Renesse et
- à 12 km : le centre de plongée De Grevelingen, Elkerzeeseweg, 34 à Scharendijke (*).

(*) Une station automatisée permet le gonflage 24 heures sur 24.



Informations générales

Intérêt du site pour des plongeurs expérimentés :



Intérêt du site pour des plongeurs enfants ou débutants :



Coordonnées GPS : Haven Burghsluis à Burgh-Haamstede

51° 40' 26" Nord 3° 45' 17" Est

Correction des tables par rapport à Wemeldinge : Marée haute : - 0 : 30

Marée basse : - 0 : 30

Possibilités de parking :

Plus de 50 voitures

Distance du parking au lieu de plongée :

100 m pour Burghsluis A, 250 m pour Burghsluis B

Profondeur maximale :

35 m

Moment recommandé pour la mise à l'eau :

L'étale de marée haute

Difficulté de mise à l'eau à marée haute :

Facile

Difficulté de mise à l'eau à marée basse :

Plus difficile car plus glissante



<https://www.youtube.com/watch?v=LLBfpqApzzE>

Positionnement des sites de plongée pour les services d'urgence (112) : « Duikplaats vijfenveertig, Haven Burghsluis A » ou « Duikplaats vijfenveertig B, Haven Burghsluis B ».

L'hôpital et le centre hyperbare les plus proches sont à 40 km : Admiraal De Ruyter Ziekenhuis, 's Gravenpolderseweg, 114 à Goes.



A Wissenkerke, à l'endroit où le Keihoogteweg rejoint et longe la digue, Westnol est un site pour les plongeurs aventureux.

C'est un endroit difficile : c'est le site de plongée le plus proche de l'embouchure de l'Oosterschelde sur le rivage sud. Il n'est pas adapté pour les débutants : le courant y est parfois très fort, le risque de mauvaise visibilité est grand et, sous l'eau, abondent les parcs à huîtres.

Mais si vous avez de la chance et si tous les facteurs vous sont favorables, vous y ferez une plongée magnifique.

Astuces de plongée

La mise à l'eau se fait à l'extrémité de la jetée, le long du côté droit. Vous vous dirigez ensuite vers le nord. Des parcs à huîtres sont immergés sur le côté ouest de la jetée. Il faut y être particulièrement attentif.

La plongée à Westnol n'est possible qu'à l'étalement de marée basse. A l'étalement de marée haute, la jetée n'est pas visible. De plus, après l'étalement de marée haute, si le courant augmente, vous risquez d'être emmené au large. Le mieux que vous puissiez faire dans ce cas est de vous abriter sur le côté est de la jetée avant d'aborder au plus vite.

Faune et flore

Lorsque vous aurez dépassé la zone peu profonde des premières dizaines de mètres après votre mise à l'eau et que vous aurez atteint des eaux plus profondes, vous découvrirez alors des pierres portant une vie luxuriante.

Les œillettes de mer peuplent les nombreux blocs dans l'eau. Leur couleur varie entre blanc et rose saumon. Ils ne sont peut-être pas très grands mais leur densité de peuplement est impressionnante tellement ils sont proches les uns des autres.



Mise à l'eau à Westnol

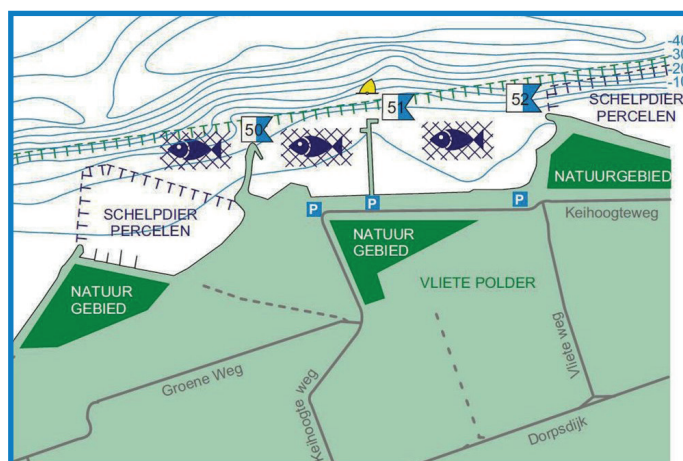

Actinie à Westnol

Wissenkerke

Vliet
Westnol polder Oostnol



Gonflage

Les stations de gonflage les plus proches sont

- à 22 km : la station de gonflage du Pont de Zélande, Galgelaantje à Zierikzee (*),
- à 23 km : la station de gonflage Wemeldingse Breathing Air Container (WAC), sur le site n° 64 Kattendijke, Oude Zeedijk à Kattendijke (*) et
- à 25 km : la station de gonflage du camping Klein Stelle, Stelhoekweg, 1 à Wemeldinge (*).

(*) Une station automatisée permet le gonflage 24 heures sur 24.



Informations générales

Intérêt du site pour des plongeurs expérimentés :



Intérêt du site pour des plongeurs enfants ou débutants :



Coordonnées GPS :

Keihoogteweg à Wissenkerke

51° 35' 46" Nord

3° 44' 57" Est

Correction des tables par rapport à Wemeldinge :

Marée haute : - 0 : 20

Marée basse : - 0 : 10

Possibilités de parking :

10 à 15 voitures

Distance du parking au lieu de plongée :

400 m

Profondeur maximale :

40 m

Moment recommandé pour la mise à l'eau :

L'étale de marée basse

Difficulté de mise à l'eau à marée haute :

Impossible

Difficulté de mise à l'eau à marée basse :

Facile



<https://www.youtube.com/watch?v=Tv6rncwf4U0>

Positionnement du site de plongée pour les services d'urgence (112) : «Duikplaats vijftig, Wissenkerke Westnol, Keihoogteweg, langs de Oosterschelde».

L'hôpital et le centre hyperbare les plus proches sont à 21 km : Admiraal De Ruyter Ziekenhuis, 's Gravenpolderseweg, 114 à Goes.



Comme ses voisins directs Westnol (n° 50) et Oostnol (n° 52), Vlietpolder est un site peu fréquenté. Il n'y a jamais beaucoup de plongeurs.

La force du courant et la possible mauvaise visibilité obligent à réserver Vlietpolder à des plongeurs confirmés plongeant en palanquées parfaitement coordonnées.

Il ne faut plonger ici qu'à marée basse. A marée haute, la jetée disparaît quasi complètement sous l'eau et vous risqueriez, en cas de courant fort après l'étalement, d'être emmené par la marée descendante vers la digue de fermeture de l'Oosterschelde.



Jetée et mise à l'eau à Vlietpolder

Astuces de plongée

La mise à l'eau se fait à l'extrémité de la jetée. Dirigez-vous en surface en direction de la bouée jaune et descendez le long de son amarre : vous êtes déjà à environ 12 mètres, au milieu de pierres couvertes de vie.

Si vous allez plus à l'ouest, le sol devient sableux. À l'est, se trouvent des pierres couvertes de faune et de végétation juste en dessous de la surface de l'eau. Vous pouvez y finir fort agréablement votre plongée.

Faune et flore

En raison de la proximité de la digue de fermeture de l'Oosterschelde, la diversité biologique est très élevée.

Le nombre de nudibranches que vous pouvez rencontrer ici est énorme mais vous croisez aussi des dahlias de mer et des alcyons digités, des syngnathes et des seiches, des gonelles et, si la chance est avec vous, des lamproies plusieurs fois signalées à Vlietpolder.

Si les conditions de plongée sont favorables et que votre expérience de plongée est suffisante, optez pour une plongée à Vlietpolder, vous ne le regretterez pas.

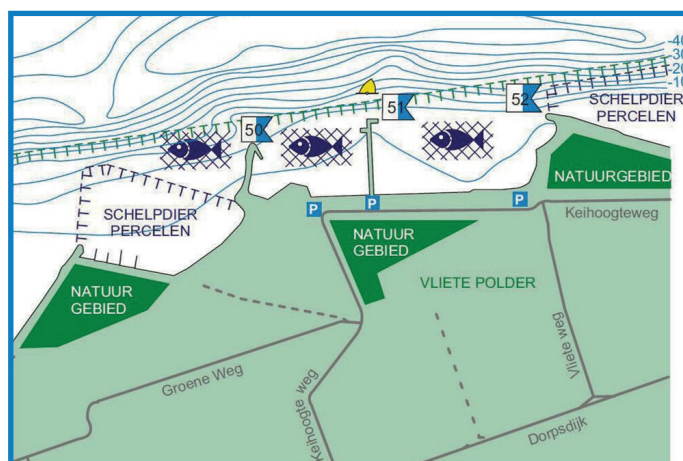

Sagartiogeton à Vlietpolder



Gonflage

Les stations de gonflage les plus proches sont

- à 22 km : la station de gonflage du Pont de Zélande, Galgelaantje à Zierikzee (*),
- à 23 km : la station de gonflage Wemeldingse Breathing Air Container (WAC), sur le site n° 64 de Kattendijke, Oude Zeedijk à Kattendijke (*) et
- à 25 km : la station de gonflage du camping Klein Stelle, Stelhoekweg, 1 à Wemeldinge (*).

(*) Une station automatisée permet le gonflage 24 heures sur 24.



Informations générales

Intérêt du site pour des plongeurs expérimentés :



Intérêt du site pour des plongeurs enfants ou débutants :



Coordonnées GPS :

Keihoogteweg à Wissenkerke

51° 35' 47" Nord 3° 45' 08" Est

Correction des tables par rapport à Wemeldinge :

Marée haute : - 0 : 20

Marée basse : - 0 : 10

Possibilités de parking :

5 à 10 voitures

Distance du parking au lieu de plongée :

250 m

Profondeur maximale :

50 m

Moment recommandé pour la mise à l'eau :

L'étale de marée basse

Difficulté de mise à l'eau à marée haute :

Impossible

Difficulté de mise à l'eau à marée basse :

Facile

Positionnement du site de plongée pour les services d'urgence (112) : « Duikplaats eenenvijftig, Wissenkerke, Vlietpolder pier, langs de Oosterschelde ».

L'hôpital et le centre hyperbare les plus proches sont à 21 km : Admiraal De Ruyter Ziekenhuis, 's Gravenpolderseweg, 114 à Goes.



Comme ses voisins Westnol (n°50) et Vlietpolder (n°51), Oostnol est un très beau site de plongée mais il ne convient pas non plus, pour les mêmes raisons, pour des plongeurs insuffisamment formés ou mal entraînés.

Garez votre voiture près de la ferme isolée à la jonction de Keihoogteweg et de Vlieteweg. Comme à Westnol (n°50) et à Vlietpolder (n°51), des escaliers en béton facilitent le franchissement de la digue.

Astuces de plongée

Il est recommandé, comme pour les autres sites de plongée de Wissenkerke, de ne plonger qu'à marée basse. A marée haute, les jetées ne sont quasiment pas visibles et les courants après l'étalement risqueraient de vous emmener vers la digue de fermeture de l'Oosterschelde.

Du parking, rejoignez d'abord à pied la pointe de la jetée. Vous vous y mettez à l'eau et partez dans l'axe de la jetée.

Obliquez ensuite vers la droite, en direction du nord, puis du nord-est et continuez à obliquer pour revenir à votre point de départ.

Faune et flore

La diversité biologique est grande sur ce site proche de la digue de fermeture de l'Oosterschelde.

Toute la faune caractéristique de la région peut être vue ici mais les éponges et les œillets de mer méritent une attention toute particulière.



Jetée et mise à l'eau à Oostnol

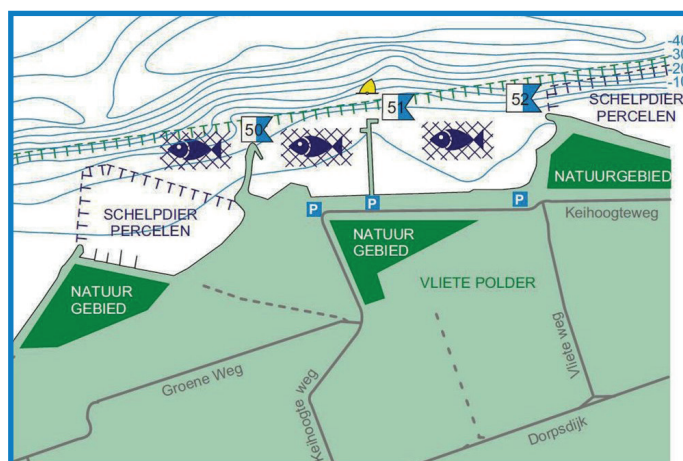

Tuniciers à Oostnol

Wissenkerke

Vliet
Westnol polder Oostnol



Gonflage

Les stations de gonflage les plus proches sont

- à 22 km : la station de gonflage du Pont de Zélande, Galgelaantje à Zierikzee (*),
- à 23 km : la station de gonflage Wemeldingse Breathing Air Container (WAC), sur le site n° 64 Kattendijke, Oude Zeedijk à Kattendijke (*) et
- à 25 km : la station de gonflage du camping Klein Stelle, Stelhoekweg, 1 à Wemeldinge (*).

(*) Une station automatisée permet le gonflage 24 heures sur 24.



Informations générales

Intérêt du site pour des plongeurs expérimentés :



Intérêt du site pour des plongeurs enfants ou débutants :



Coordonnées GPS :

Keihoogteweg à Wissenkerke

51° 35' 48" Nord

3° 45' 40" Est

Correction des tables par rapport à Wemeldinge :

Marée haute : - 0 : 20

Marée basse : - 0 : 10

Possibilités de parking :

10 à 15 voitures

Distance du parking au lieu de plongée :

400 m

Profondeur maximale :

40 m

Moment recommandé pour la mise à l'eau :

L'étale de marée basse

Difficulté de mise à l'eau à marée haute :

Impossible

Difficulté de mise à l'eau à marée basse :

Facile



<https://www.youtube.com/watch?v=g61ctP96PEU>

Positionnement du site de plongée pour les services d'urgence (112) : « Duikplaats tweenvijftig, Wissenkerke, Oostnol bij Keihoogteweg, langs de Oosterschelde ».

L'hôpital et le centre hyperbare les plus proches sont à 21 km : Admiraal De Ruyter Ziekenhuis, 's Gravenpolderseweg, 114 à Goes.



Oesterputten, parfois appelé aussi Oesterput, est un site de plongée peu connu. C'est un ancien petit port désaffecté et plein de charme. Vous pouvez profiter d'une belle journée d'été pour découvrir cet endroit en toute tranquillité.

Cependant, le site est encore proche de la digue de fermeture de l'Oosterschelde. Le courant peut être fort et, comme le site est situé dans une anse, ce courant fort vous éloigne de la côte. Il n'y a pas de place ici pour les plongeurs débutants. Il faut nécessairement que vous disposiez d'une expérience suffisante pour affronter ces difficultés en toute sécurité.

Astuces de plongée

Ne vous mettez pas à l'eau au parking. Il n'y a rien à voir et le plan d'eau intérieur, classé comme réserve naturelle, n'est pas autorisé aux plongeurs. La mise à l'eau s'effectue au bout de la jetée que vous apercevez à l'extrême droite.

Il est préférable de plonger à marée basse car vous pouvez alors franchir à pied l'embouchure du port et marcher 250 mètres sur le haut de la digue jusqu'à son extrémité. A marée haute, vous devriez contourner à pied toute la réserve naturelle, soit une marche de 1.000 m.

A la mise à l'eau, palmez d'abord vers le nord et effectuez une boucle de telle manière que l'inversion du courant vous ramène à votre point de départ.

Faune et flore

La vie sous-marine est riche. Vous trouverez à Oesterputten de très nombreux poissons plats de belle taille.

Vous pourriez même rencontrer un lompe au printemps. Ce poisson d'une belle couleur rouge pourpre à l'état adulte voyage chaque année dans l'Oosterschelde pour s'y accoupler et y pondre des œufs qui rappellent quelque peu le caviar de l'esturgeon.



*Vue générale d'Oesterputten
La mise à l'eau est à l'arrière-plan*

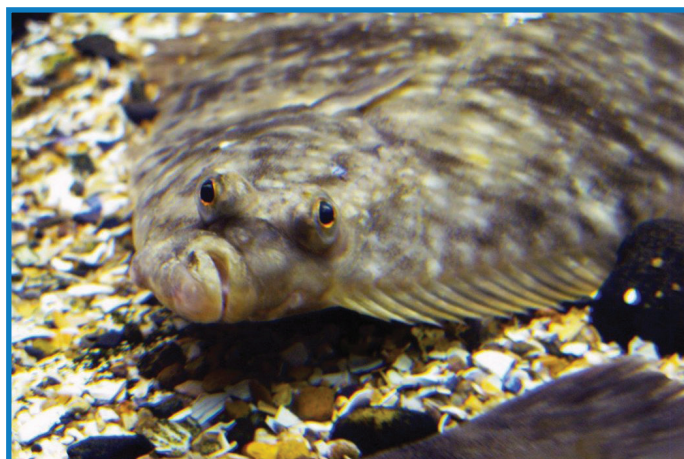
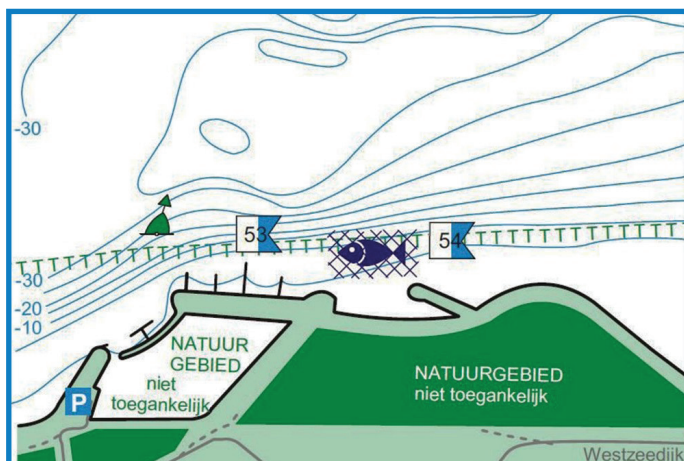

Plies à Oesterputten



Gonflage

Les stations de gonflage les plus proches sont

- à 17 km : la station de gonflage du Pont de Zélande, Galgelaantje à Zierikzee (*) et
- à 18 km : la station de gonflage Wemeldingse Breathing Air Container (WAC) sur le site n° 64 Kattendijke, Oude Zeedijk à Kattendijke (*).

(*) Une station automatisée permet le gonflage 24 heures sur 24.



Informations générales

Intérêt du site pour des plongeurs expérimentés :



Intérêt du site pour des plongeurs enfants ou débutants :



Coordonnées GPS :

Emelissedijk à Wissenkerke

51° 36' 10" Nord 3° 47' 46" Est

Correction des tables par rapport à Wemeldinge :

Marée haute : - 0 : 10

Marée basse : - 0 : 05

Possibilités de parking :

35 à 40 voitures

Distance du parking au lieu de plongée :

250 m

Profondeur maximale :

35 m

Moment recommandé pour la mise à l'eau :

L'étale de marée basse

Difficulté de mise à l'eau à marée haute :

Facile

Difficulté de mise à l'eau à marée basse :

Facile

Positionnement du site de plongée pour les services d'urgence (112) : « Duikplaats drieenvijftig, Wissenkerke Oesterputten, einde van Emelissedijk, nabij Oosterschelde ».

L'hôpital et le centre hyperbare les plus proches sont à 16 km : Admiraal De Ruyter Ziekenhuis, 's Gravenpolderseweg, 114 à Goes.



Koningsheim est un site intéressant mais fort peu fréquenté du fait de l'absence de tout parking rapproché.

Il y a deux moyens d'accès possibles. On peut arriver à Koningsheim depuis Colijnsplaat par la Westzeedijk. Il n'y a aucune aire de stationnement aménagée à cet endroit et l'accès requiert une marche de 1000 m jusqu'à la mise à l'eau.

On peut aussi rejoindre Koningsheim au départ d'Oesterputten (n°53) où le parking est aisé. Le trajet pour rallier la mise à l'eau peut se faire alors par l'arrière du port désaffecté mais il faudra, ici aussi, parcourir 1000 m avec votre équipement.

Astuces de plongée

Au départ d'Oesterputten, la traversée à pied de l'embouchure du petit port désaffecté n'est d'aucun intérêt pour rejoindre Koningsheim. C'est par l'arrière de la réserve naturelle qu'il est préférable de gagner la mise à l'eau.

Cette mise à l'eau s'effectue à l'extrémité du bout du gros brise-lame isolé à gauche de l'arrondi que forme le rivage.

Pendant votre plongée, décrivez une courbe de telle manière que l'inversion de courant vous ramène à votre point de départ.

Faune et flore

La proximité de la digue de fermeture de l'Oosterschelde favorise, comme à Oesterputten, une grande richesse de vie sous-marine.

Le site de plongée est connu pour ses laminaires sucrées dont les longues feuilles oscillent dans le courant.

Vous rencontrerez de grandes quantités de poissons plats sur le fond mais aussi, en pleine eau, des bars, des tacauds, des mulets, des calmars...

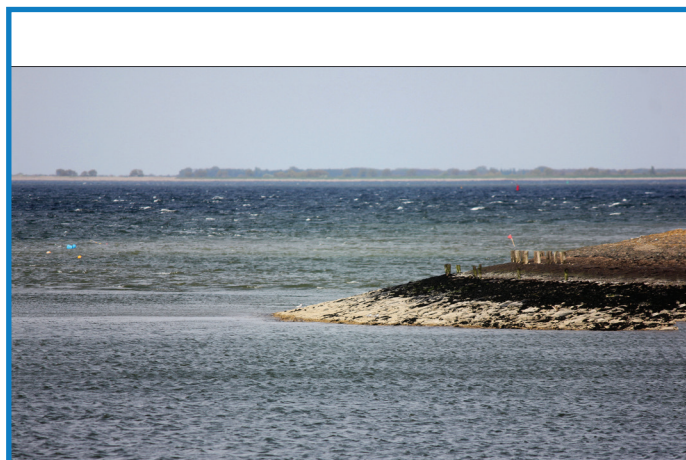

Mise à l'eau à Koningsheim

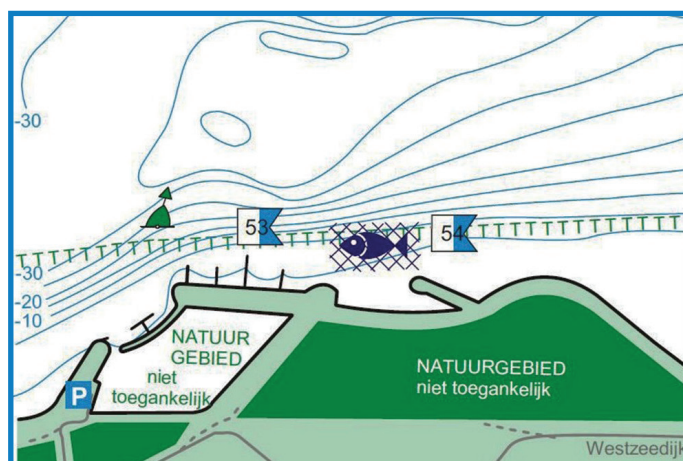

Bar à Koningsheim



Gonflage

Les stations de gonflage les plus proches sont

- à 17 km : la station de gonflage du Pont de Zélande, Galgelaantje à Zierikzee (*) et
- à 18 km : la station de gonflage Wemeldingse Breathing Air Container (WAC) sur le site n° 64 de Kattendijke, Oude Zeedijk à Kattendijke (*).

(*) Une station automatisée permet le gonflage 24 heures sur 24.



Informations générales

Intérêt du site pour des plongeurs expérimentés :



Intérêt du site pour des plongeurs enfants ou débutants :



Coordonnées GPS :

Emelissedijk à Wissenkerke (par Oesterputten)

51° 36' 10" Nord 3° 47' 46" Est

Correction des tables par rapport à Wemeldinge :

Marée haute : - 0 : 10

Marée basse : - 0 : 05

Possibilités de parking :

35 à 40 voitures

Distance du parking au lieu de plongée :

1000 m

Profondeur maximale :

35 m

Moment recommandé pour la mise à l'eau :

L'étale de marée haute ou l'étale de marée basse

Difficulté de mise à l'eau à marée haute :

Facile

Difficulté de mise à l'eau à marée basse :

Facile

Positionnement du site de plongée pour les services d'urgence (112) : « Colijnsplaat, Koningsheim, nabij de kruising van Westzeedijk en Wantseweg, langs de Oosterschelde ».

L'hôpital et le centre hyperbare les plus proches sont à 16 km : Admiraal De Ruyter Ziekenhuis, 's Gravenpolderseweg, 114 à Goes.



Colijnsplaat est situé sur l'île de Noord-Beveland, non loin du Pont de Zélande. C'est un site peu connu et peu fréquenté. Il est parfois appelé Oostnol, ou Colijnsplaat Oostnol, mais ces appellations risquent de créer la confusion avec le site de Wissenkerke Oostnol (n° 52) qui est situé à moins de 4 km.

On accède au site de plongée par le Kuupjesweg, à l'ouest du port de plaisance de Colijnsplaat. A proximité du port, veillez à ne garer votre voiture que sur les emplacements délimités à cet effet.

Astuces de plongée

La mise à l'eau ne s'effectue pas à l'endroit où le Kuupjesweg débouche sur l'Oosterschelde mais nettement plus à gauche, en face de l'entrée du parc résidentiel Ganueta, à l'extrémité de la jetée droite.

Pendant votre plongée, décrivez une courbe de telle manière que l'inversion de courant vous ramène à votre point de départ.

Compte tenu de son emplacement, le site est très sensible aux mauvaises conditions météorologiques et la visibilité y est parfois mauvaise surtout lorsque l'eau est ou a été récemment agitée.

Faune et flore

Le sol de Colijnsplaat est sablonneux et cela ne fait que renforcer le risque de mauvaise visibilité.

A cause du manque de relief et de la faible profondeur du site, la vie sous-marine ne peut se développer que dans un environnement peu profond et le sol reste souvent nu en apparence. En apparence seulement car, pour les poissons plats, pour les crevettes et pour les autres habitants des fonds sableux, vous êtes ici à la bonne adresse.



Mise à l'eau à Colijnsplaat

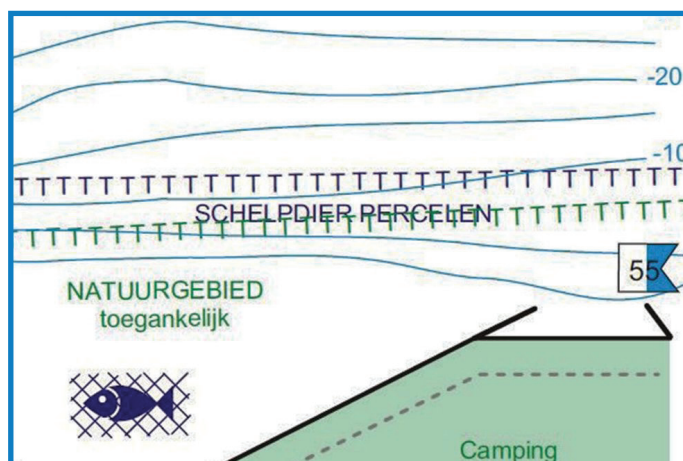

Plie camouflée sur le fond sableux de Colijnsplaat



Les stations de gonflage les plus proches sont

- à 15 km : la station de gonflage du Pont de Zélande, Galgelaantje à Zierikzee (*).
- à 17 km : la station de gonflage Wemeldingse Breathing Air Container (WAC) sur le site n° 64 de Kattendijke, Oude Zeedijk à Kattendijke (*).

(*) Une station automatisée permet le gonflage 24 heures sur 24.

Informations générales

Intérêt du site pour des plongeurs expérimentés :



Intérêt du site pour des plongeurs enfants ou débutants :



Coordonnées GPS :

Kuupjesweg à Colijnsplaat
51° 36' 16" Nord 3° 50' 27" Est

Correction des tables par rapport à Wemeldinge :

Marée haute : - 0 : 10
Marée basse : - 0 : 05

Possibilités de parking :

8 à 10 voitures

Distance du parking au lieu de plongée :

350 m

Profondeur maximale :

25 m

Moment recommandé pour la mise à l'eau :

L'étale de marée haute ou l'étale de marée basse

Difficulté de mise à l'eau à marée haute :

Facile

Difficulté de mise à l'eau à marée basse :

Facile

Positionnement du site de plongée pour les services d'urgence (112) : « Colijnsplaat, einde van Kuupjesweg, langs de Oosterschelde ».

L'hôpital et le centre hyperbare les plus proches sont à 17 km : Admiraal De Ruyter Ziekenhuis, 's Gravenpolderseweg, 114 à Goes.



Le site de Katshoek se trouve au sud du port de Kats. Il gagne à être connu.

Malheureusement, depuis la fin des travaux de rénovation des digues, une barrière interdit le chemin d'accès aux voitures et il vous faut parcourir, depuis le petit parking au bord du Leendert Abrahamweg, 600 m à pied pour gagner le site de plongée.

L'effort n'est pas négligeable mais la plongée se révèle ensuite particulièrement intéressante.

Astuces de plongée

Katshoek ressemble, par sa structure, à un récif tropical. Lorsque vous vous mettez à l'eau, à marée basse, vous apercevez de la côte un banc de pierres qui émerge comme un platier récifal. Pour l'atteindre, vous devez d'abord franchir une pièce d'eau qui ressemble à une lagune. La face intérieure du platier est magnifique, couverte de homards, et atteint une profondeur de 13 mètres.

Si vous dépassez le platier, vous pouvez atteindre de plus grandes profondeurs mais vous remarquez immédiatement que le courant est nettement plus fort car vous n'en êtes plus protégé.

Faune et flore

La faune et la flore du site de plongée de Katshoek contiennent tous les éléments classiques de l'Escaut oriental.

A l'abri du courant, derrière le platier, vous découvrirez un grand nombre d'éponges, de homards et d'araignées de mer.

À l'extérieur du platier, dans le courant, vous trouverez de nombreux œillets de mer et des ophiures, peut-être même des dahlias de mer.



Vue générale à Katshoek

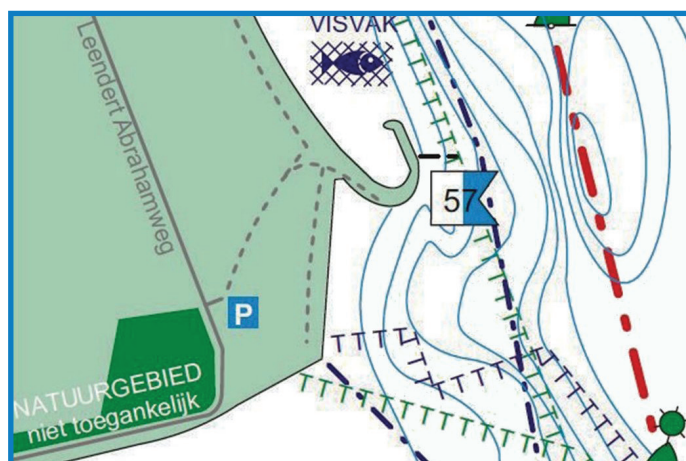

Homard sur le platier de Katshoek



Katshaven Nord

Katshaven Sud

Kats

Katshoek



Gonflage

Les stations de gonflage les plus proches sont

- à 15 km : la station de gonflage du Pont de Zélande, Galgelaantje à Zierikzee (**);
- à 15 km : la station de gonflage Wemeldingse Breathing Air Container (WAC) sur le site n° 64 de Kattendijke, Oude Zeedijk à Kattendijke (*).

(**) Une station automatisée permet le gonflage 24 heures sur 24.



Informations générales

Intérêt du site pour des plongeurs expérimentés :



Intérêt du site pour des plongeurs enfants ou débutants :



Coordonnées GPS : Leendert Abrakamweg à Kats
51° 33' 38" Nord 3° 53' 36" Est

Correction des tables par rapport à Wemeldinge : Marée haute : - 0 : 00
Marée basse : - 0 : 00

Possibilités de parking : 12 à 15 voitures

Distance du parking au lieu de plongée : 600 m

Profondeur maximale : 40 m

Moment recommandé pour la mise à l'eau : L'étale de marée haute ou l'étale de marée basse

Difficulté de mise à l'eau à marée haute : Facile

Difficulté de mise à l'eau à marée basse : Facile



https://www.youtube.com/watch?v=sMt_Sg2Els8

Positionnement du site de plongée pour les services d'urgence (112) : «Duikplaats zevenenvijftig, Katshoek, Polderweg, nabij de Oosterschelde».

L'hôpital et le centre hyperbare les plus proches sont à 15 km : Admiraal De Ruyter Ziekenhuis, 's Gravenpolderseweg, 114 à Goes.



Il y a deux sites de plongée de part et d'autre du port de Kats : Katshaven Nord dont il est question ici et Katshaven Sud qui sera décrit sous le n° 60. Résistez à la tentation de vouloir rejoindre les 2 sites en plongée : plonger dans le chenal qui les sépare est non seulement interdit mais aussi très dangereux.

Un vaste parking a été aménagé entre Veerhaven et Oost-Zeedijk à l'endroit où celle-ci bifurque vers la gauche et s'éloigne du port de plaisance. Malheureusement, ce parking est réservé aux membres du club nautique local. Il faudra garer votre voiture au mieux le long de Havenweg, derrière le chantier naval et au plus près de l'Oosterschelde sans obstruer le passage d'autres véhicules.

Astuces de plongée

Une mise à l'eau existe à l'extrémité de la jetée nord de l'embouchure du port mais il est préférable de se mettre à l'eau 100 m avant, à hauteur de la petite plage dans le coin à la base de la jetée.

Sans jamais pénétrer dans le chenal de navigation, dirigez-vous d'abord vers la gauche si vous partez de l'extrémité de la jetée, vers le large si vous partez de la plage. C'est là que le fond est le plus beau, parsemé de blocs couverts de vie. Effectuez un demi-tour quand les blocs de pierre s'espacent et que vous rencontrez de plus en plus de sable. La plus belle partie de la plongée se situe entre 5 et 20 mètres de profondeur.

Faune et flore

Entre les pierres et sur le sable, vous pouvez voir de très nombreux poissons plats, de nombreuses sortes de mollusques, des crabes, des bernard l'ermite, des crevettes, des tourteaux, des homards, des syngnathes et des nudibranches.

Les blocs de pierre sont recouverts d'éponges colorées, d'anémones de mer, de tuniciers,...

Une plongée à Katshaven Nord est une plongée qui ne devrait pas vous décevoir.



Jetée et mise à l'eau à Katshaven Nord

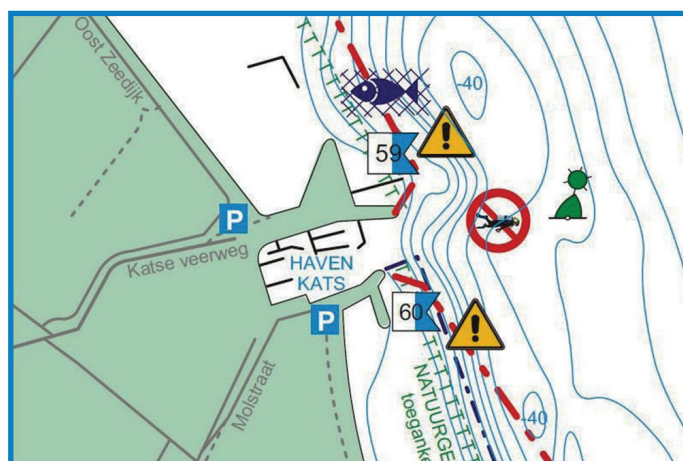

Bigorneaux à Katshaven Nord



Gonflage

Les stations de gonflage les plus proches sont

- à 14 km : la station de gonflage du Pont de Zélande, Galgelaantje à Zierikzee (**);
- à 14 km : la station de gonflage Wemeldingse Breathing Air Container (WAC) sur le site n° 64 de Kattendijke, Oude Zeedijk à Kattendijke (*).

(**) Une station automatisée permet le gonflage 24 heures sur 24.



Informations générales

Intérêt du site pour des plongeurs expérimentés :



Intérêt du site pour des plongeurs enfants ou débutants :



Coordonnées GPS :

Veerweg à Kats
51° 34' 26" Nord 3° 53' 18" Est

Correction des tables par rapport à Wemeldinge :

Marée haute : - 0 : 00
Marée basse : - 0 : 00

Possibilités de parking :

15 à 20 voitures

Distance du parking au lieu de plongée :

500 m

Profondeur maximale :

30 m

Moment recommandé pour la mise à l'eau :

L'étale de marée haute ou l'étale de marée basse

Difficulté de mise à l'eau à marée haute :

Facile

Difficulté de mise à l'eau à marée basse :

Facile

Positionnement du site de plongée pour les services d'urgence (112) : « Duikplaats negenenvijftig, Katshaven Noord, Veerhavenweg ».

L'hôpital et le centre hyperbare les plus proches sont à 14 km : Admiraal De Ruyter Ziekenhuis, 's Gravenpolderseweg, 114 à Goes.



Il y a deux sites de plongée de part et d'autre du port de Kats : Katshaven Nord qui vient d'être décrit sous le n° 59 et Katshaven Sud dont il est question maintenant.

Résistez à la tentation de vouloir rejoindre les 2 sites en plongée : plonger dans le chenal qui les sépare est non seulement interdit mais aussi très dangereux.

Il n'y a pas de parking aménagé à Katshaven Sud. Vous devez garer votre véhicule au mieux à l'extrémité de Molstraat en veillant à ne pas entraver le passage d'autres véhicules.

Astuces de plongée

A Katshaven Sud, la mise à l'eau se fait à l'extrémité de la jetée la plus à droite.

Vous devez d'abord évoluer en surface pour dépasser une zone peu profonde. Ensuite, le fond dévale rapidement de 10 mètres à 25 ou 30 mètres.

Organisez votre itinéraire de plongée pour que l'inversion de courant vous ramène à votre point de départ et soyez attentif à ne pas faire surface dans le chenal à votre retour !

Faune et flore

A Katshaven Sud, il y a beaucoup de poissons plats, de mollusques de toutes sortes, de crabes et de crevettes.

Les zones de végétation offrent des abris aux homards, aux tourteaux et aux nudibranches.

Il y a aussi un grand nombre de petites anémones et de tuniciers.



Vue générale vers Katshaven Sud

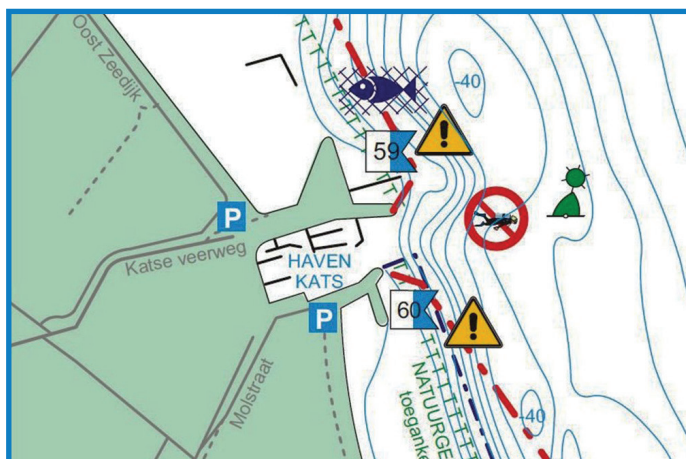

Patelles à Katshaven Sud



Les stations de gonflage les plus proches sont

- à 14 km : la station de gonflage du Pont de Zélande, Galgelaantje à Zierikzee (*) et
- à 14 km : la station de gonflage Wemeldingse Breathing Air Container (WAC) sur le site n° 64 de Kattendijke, Oude Zeedijk à Kattendijke (*).

(*) Une station automatisée permet le gonflage 24 heures sur 24.

Informations générales

Intérêt du site pour des plongeurs expérimentés :



Intérêt du site pour des plongeurs enfants ou débutants :



Coordonnées GPS :

Molstraat à Kats
51° 34' 19" Nord 3° 53' 32" Est

Correction des tables par rapport à Wemeldinge :

Marée haute : - 0 : 00
Marée basse : - 0 : 00

Possibilités de parking :

8 à 10 voitures

Distance du parking au lieu de plongée :

350 m

Profondeur maximale :

30 m

Moment recommandé pour la mise à l'eau :

L'étale de marée haute ou l'étale de marée basse

Difficulté de mise à l'eau à marée haute :

Facile

Difficulté de mise à l'eau à marée basse :

Facile

Positionnement du site de plongée pour les services d'urgence (112) : « Duikplaats zestig, Katshaven zuid, Molstraat ». L'hôpital et le centre hyperbare les plus proches sont à 14 km : Admiraal De Ruyter Ziekenhuis, 's Gravenpolderseweg, 114 à Goes.



Le site de plongée est situé au bord de la route Het sas mais c'est erronément que certains l'appellent Sas van Goes. Il faut réserver ce nom au site voisin décrit sous le n° 63.

Putti's Place évoque le nom du plongeur belge Roger Puttaert qui a fait de nombreuses découvertes historiques sur ce site. Dans le passé, il y a eu ici plusieurs bâtiments dont la plus grande partie a aujourd'hui disparu dans l'Oosterschelde. Il ne reste plus sous l'eau que les formes irrégulières de leurs fondations.

Il n'y a pas de parking aménagé. Gareez votre voiture au plus près des escaliers qui franchissent la digue face à 2 chemins agricoles mais veillez à ne pas entraver le passage des autres véhicules.

Astuces de plongée

La mise à l'eau se fait sur la plage, au-delà de la dernière jetée. Bien que peu profonde, elle conduit rapidement à des profondeurs de 25 mètres et plus. Les restes des constructions que vous trouverez sous l'eau ne sont pas toujours parallèles à la rive ni entre eux. Recourez à la boussole pour vous orienter en toute sécurité.

Organisez votre plongée pour que l'inversion de courant vous ramène à votre point de départ. Restez toujours très vigilant car le courant de marée peut se révéler puissant à Putti's Place.

Faune et flore

Entre 10 et 25 m, les ophiures, les tubulaires, les lanices et les sabelles sont plus abondants ici qu'en de nombreux autres lieux. Les seiches sont fréquentes et tout un festival de crustacés vous attend : araignées de mer et tourteaux, macropodes et bernard l'ermite... Sans oublier les homards habituels. Toute cette vie luxuriante est combinée avec de superbes paysages.

Avec de la chance en plongeant à Putti's Place au printemps, vous pourriez être le premier plongeur à observer un coryste vivant dans l'Oosterschelde. Ce crustacé de 4 cm porte le nom scientifique de *Corystes cassivelaunus*. Sa coquille a été trouvée ici en juillet 2008 mais l'animal vivant n'a jamais encore pu être observé vivant en Zélande.



Mise à l'eau à marée basse à Putti's Place

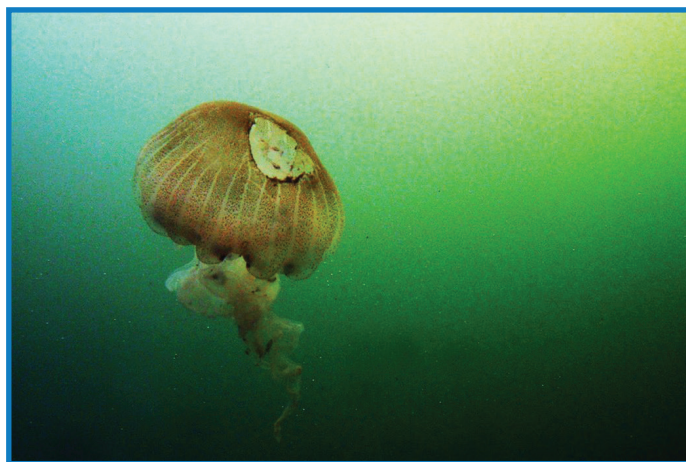
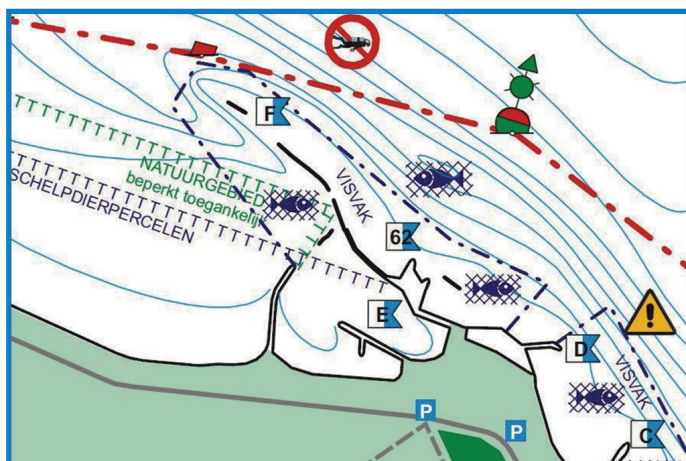

Chrysaore à Putti's Place



Gonflage

Les stations de gonflage les plus proches sont

- à 10 km : la station de gonflage Wemeldingse Breathing Air Container (WAC), sur le site n° 64 de Kattendijke, Oude Zeedijk à Kattendijke (*) et
- à 11 km : la station de gonflage du camping Klein Stelle, Stelhoekweg, 1 à Wemeldinge (*).

(*) Une station automatisée permet le gonflage 24 heures sur 24.

! Informations générales

Intérêt du site pour des plongeurs expérimentés :



Intérêt du site pour des plongeurs enfants ou débutants :



Coordonnées GPS :

Het sas à Wilhelminadorp

51° 32' 35" Nord

3° 55' 28" Est

Correction des tables par rapport à Wemeldinge :

Marée haute : - 0 : 00

Marée basse : - 0 : 00

Possibilités de parking :

20 à 25 voitures

Distance du parking au lieu de plongée :

250 m

Profondeur maximale :

50 m

Moment recommandé pour la mise à l'eau :

L'étale de marée haute ou l'étale de marée basse

Difficulté de mise à l'eau à marée haute :

Facile

Difficulté de mise à l'eau à marée basse :

Facile



<https://www.youtube.com/watch?v=DGYHdXk5jIM>

Positionnement du site de plongée pour les services d'urgence (112) : « Duikplaats tweenezestig, Putti's Place, Westhavendijk ».

L'hôpital et le centre hyperbare les plus proches sont à 9 km : Admiraal De Ruyter Ziekenhuis, 's Gravenpolderseweg, 114 à Goes.



Sas van Goes se trouve le long de la route Het sas, juste au nord de l'embouchure du canal qui relie la ville de Goes à l'Oosterschelde.

C'est un très beau site de plongée et il est, de ce fait, fort fréquenté. En été, vous y rencontrez non seulement des plongeurs mais aussi des amoureux de la nature, des pêcheurs et des adorateurs du soleil. A marée basse, c'est également un lieu très fréquenté par les promeneurs qui peuvent récolter de très nombreux coquillages et autres organismes marins sur le front de mer. Aucun parking de taille suffisante n'a cependant été aménagé. Veillez à ne pas entraver le passage des autres véhicules en garant votre voiture.

Astuces de plongée

Les plus expérimentés se mettront à l'eau à l'extrémité de la jetée, les autres à sa base gauche. Palmez dans l'axe de la jetée si vous voulez trouver au plus vite de la profondeur. Le fond est très vallonné et les restes de construction sous l'eau ne sont pas toujours parallèles à la rive ni entre eux.

Recourez à la boussole pour vous orienter en toute sécurité et organisez votre plongée en boucle pour que l'inversion de courant vous ramène à votre point de départ. Restez très vigilant car le courant de marée peut se révéler puissant à Sas van Goes.

Faune et flore

Comme à Putti's Place, chaque morceau de pierre ou chaque organisme sur lequel il est possible de se fixer est utilisé comme support de vie. Des éponges se développent sur les tuniciers, des anémones flammées se développent sur les huîtres, des alcyons se développent même autour des tiges d'autres hydraires comme les grandes tubulaires.

Peut-être pourrez-vous apercevoir un Grain de café rose (*Trivia arctica*), un gastéropode d'un cm, ou un némerte à ligne ventrale (*Tubulanus superbus*), un ver de 75 à 80 cm de long ? Ces animaux très récemment arrivés en Zélande n'y ont encore été que rarement observés mais ils l'ont été à proximité.



Jetée de Sas van Goes

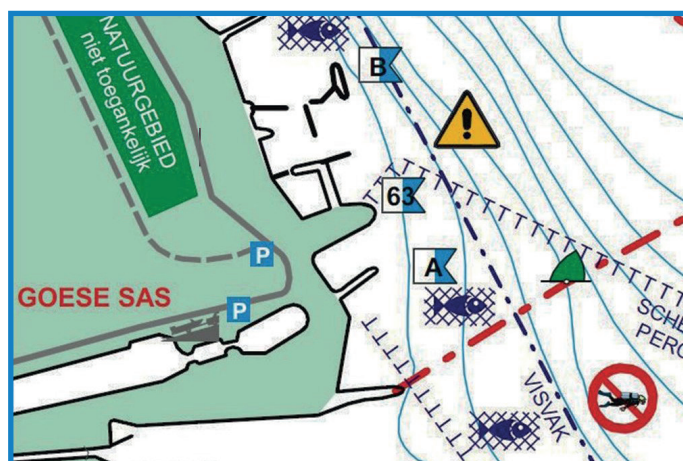

Crabe vert à Sas van Goes



Gonflage

Les stations de gonflage les plus proches sont

- à 10 km : la station de gonflage Wemeldingse Breathing Air Container (WAC), sur le site n° 64 Kattendijke, Oude Zeedijk à Kattendijke (*) et
- à 11 km : la station de gonflage du camping Klein Stelle, Stelhoekweg, 1 à Wemeldinge (*).

(*) Une station automatisée permet le gonflage 24 heures sur 24.

! Informations générales

Intérêt du site pour des plongeurs expérimentés :



Intérêt du site pour des plongeurs enfants ou débutants :



Coordonnées GPS :

Het sas à Wilhelminadorp

51° 32' 24' Nord

3° 55' 45'' Est

Correction des tables par rapport à Wemeldinge :

Marée haute : - 0 : 00

Marée basse : - 0 : 00

Possibilités de parking :

8 à 10 voitures

Distance du parking au lieu de plongée :

100 m

Profondeur maximale :

50 m

Moment recommandé pour la mise à l'eau :

L'étale de marée haute ou l'étale de marée basse

Difficulté de mise à l'eau à marée haute :

Facile

Difficulté de mise à l'eau à marée basse :

Facile



<https://www.youtube.com/watch?v=ClatGtJL8fk>

Positionnement du site de plongée pour les services d'urgence (112) : « Duikplaats drieenzestig, Sas van Goes, einde van de Westhavendijk bij het sas ».

L'hôpital et le centre hyperbare les plus proches sont à 9 km : Admiraal De Ruyter Ziekenhuis, 's Gravenpolderseweg, 114 à Goes.

Le plus à l'ouest des sites de plongée de Wemeldinge est, en fait, situé sur le territoire de Kattendijke et il en a pris le nom. La plongée à Kattendijke n'est pas forcément une plongée facile car le courant peut être fort comme sur tous les sites de plongée voisins.

Depuis 2015, des toilettes et un barbecue ont été installés en contrebas de la digue. Malheureusement éloignées de la mise à l'eau, ces installations coquettes amènent un agréable supplément de confort aux plongeurs et à leurs accompagnants. A côté de ces installations, une station de gonflage a été installée en avril 2021. Cette station automatisée est appelée Wemeldinge Breathing Air Container (WAC). C'est une initiative conjointe du Camping Linda et de l'ancien magasin de plongée Oktopussy à Wemeldinge.

Astuces de plongée

Quittez le parking bien visible le long de la Oude Zeedijk et traversez la route. La mise à l'eau s'effectue juste en face. Utilisez les escaliers de béton pour gagner le rivage car les pierres plates de la digue sont glissantes et dangereuses. Vous pouvez faire des plongées profondes à Kattendijke car le sol descend progressivement jusqu'à plus de 40 m. En fonction de la marée, décrivez une courbe vers la gauche ou vers la droite pour que l'inversion de courant vous ramène à votre point de départ. Après une période de pluies abondantes, la visibilité à Kattendijke peut être très diminuée par les rejets dans l'Oosterschelde des eaux de ruissellement des polders voisins.

Faune et flore

Des bars, des lieux jaunes et des mulets croisent souvent en bancs au large du site. Sur le fond, la faune se compose surtout d'œillet de mer, de sagartiogetons, de tuniciers mais aussi de nombreuses huîtres, de moules et d'ophiures. Ces dernières étaient particulièrement nombreuses fin 2023, formant de vastes tapis vivants. Dans les vestiges des anciens parcs à huîtres, vous pourrez avec de la chance trouver des galathées. En plus du petit oursin vert, on a signalé récemment, le long des digues de Wemeldinge, la présence d'oursins comestibles. Ceux-ci, qui restent rares, sont plus gros et ont des épines plus courtes.



Mise à l'eau à marée basse à Kattendijke

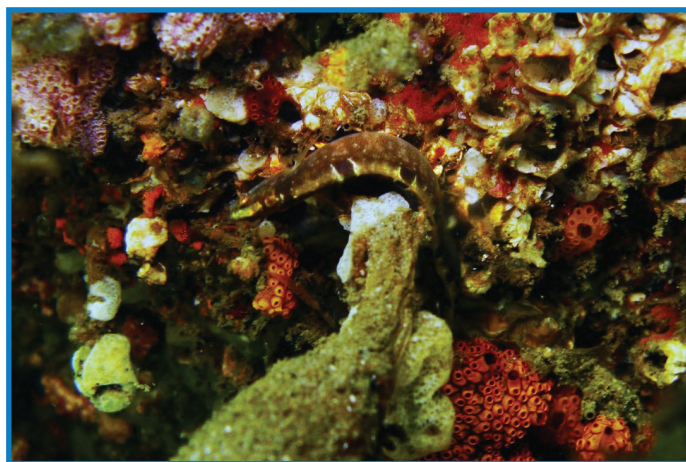
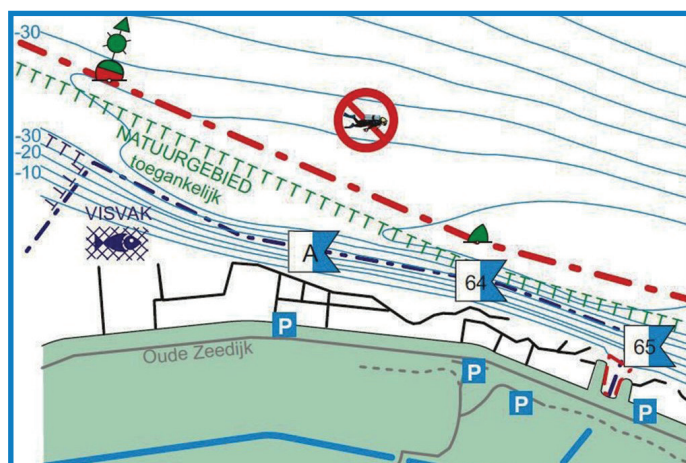

Gonnelle fondue dans le décor à Kattendijke



Gonflage

Les stations de gonflage les plus proches sont

- sur place : la station de gonflage Wemeldingse Breathing Air Container (WAC), sur le site n° 64 de Kattendijke, Oude Zeedijk à Kattendijke (*) et
- à 2 km : la station de gonflage du camping Klein Stelle, Stelhoekweg, 1 à Wemeldinge (*).

(*) Une station automatisée permet le gonflage 24 heures sur 24.



Informations générales

Intérêt du site pour des plongeurs expérimentés :



Intérêt du site pour des plongeurs enfants ou débutants :



Coordonnées GPS :

Oude Zeedijk à Kattendijke

51° 31' 43" Nord

3° 57' 53" Est

Correction des tables par rapport à Wemeldinge :

Marée haute : - 0 : 00

Marée basse : - 0 : 00

Possibilités de parking :

Plus de 50 voitures

Distance du parking au lieu de plongée :

50 m

Profondeur maximale :

40 m

Moment recommandé pour la mise à l'eau :

L'étale de marée haute ou l'étale de marée basse

Difficulté de mise à l'eau à marée haute :

Facile

Difficulté de mise à l'eau à marée basse :

Facile



<https://www.youtube.com/watch?v=HphHTzJMxEA>

Positionnement du site de plongée pour les services d'urgence (112) : « Duikplaats vierenzestig, Kattendijke, parking hoek Steldijk en Kokuitsweg ».

L'hôpital et le centre hyperbare les plus proches sont à 6 km : Admiraal De Ruyter Ziekenhuis, 's Gravenpolderseweg, 114 à Goes.

Vers le milieu de la digue entre Kattendijke et Wemeldinge, deux petites jetées proches l'une de l'autre s'avancent dans l'Oosterschelde. Ce sont les «Tetjes», autre nom donné à ce site de plongée.

A chaque marée, la circulation de l'eau est entravée par le rétrécissement que font les deux jetées, vous risquez parfois d'être surpris par des courants occasionnels dont l'effet s'ajoute encore aux courants de marée qui peuvent être puissants sans toute la zone de Wemeldinge. Il n'est pas prudent de s'aventurer jusqu'au fond qui peut atteindre plus de 40 mètres.

Astuces de plongée

Le meilleur endroit pour la mise à l'eau est à gauche de la jetée de gauche.

La présence de nombreuses algues peut parfois limiter la visibilité dans les 5 premiers mètres.

En fonction de la marée, décrivez une courbe vers la gauche ou vers la droite pour que l'inversion de courant vous ramène à votre point de départ.

La plongée est autorisée autour des «Tetjes» mais elle ne l'est pas entre les 2 «Tetjes»

Faune et flore

La pente est composée pour la plus grande partie de blocs de pierre mais elle est parfois interrompue par des zones de sable.

Ne négligez pas ces zones sableuses. Elles recèlent souvent beaucoup plus d'animaux que ce que vous pourriez penser à première vue : des poissons plats bien sûr mais également, parfois enfouis sous le sable, un grand nombre de coquillages.

Le buccin ondé, par exemple, est un mollusque qui échappe souvent à l'observation du plongeur. Il disparaît presque totalement sous le sable et, seule, la pointe d'une sorte de trompe est encore visible.



Les « Tetjes »

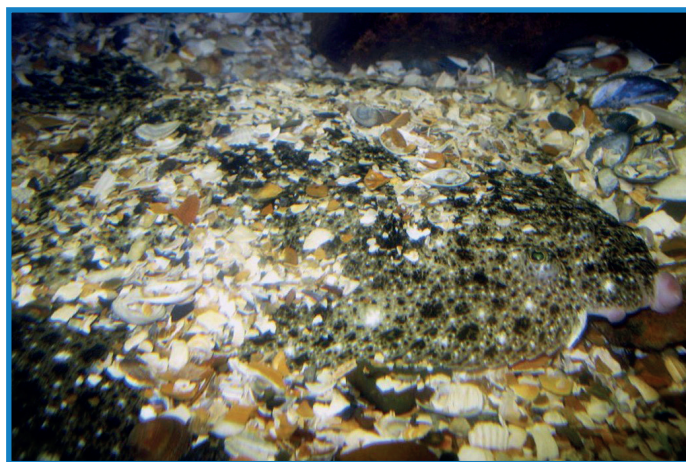
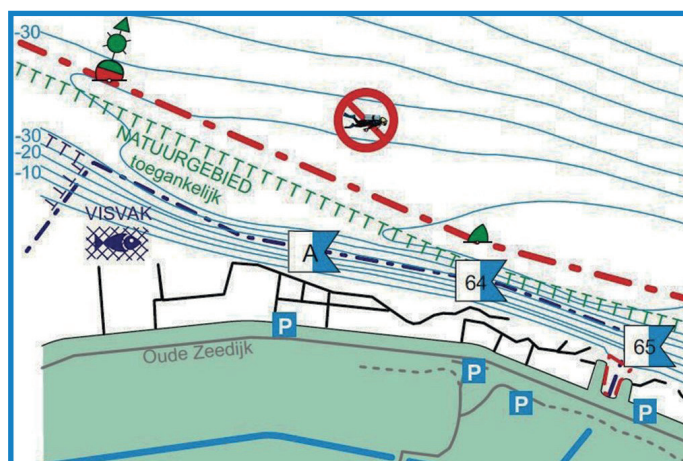

Flet camouflé sur le fond de Nieuwe sluis



Gonflage

Les stations de gonflage les plus proches sont

- sur place, la station de gonflage Wemeldingse Breathing Air Container (WAC), sur le site n° 64 Kattendijke, Oude Zeedijk à Kattendijke (*) et
- à 2 km : la station de gonflage du camping Klein Stelle, Stelhoekweg, 1 à Wemeldinge (*).

(*) Une station automatisée permet le gonflage 24 heures sur 24.

! Informations générales

Intérêt du site pour des plongeurs expérimentés :



Intérêt du site pour des plongeurs enfants ou débutants :



Coordonnées GPS :

Oude Zeedijk à Kattendijke

51° 31' 40" Nord

3° 58' 08" Est

Correction des tables par rapport à Wemeldinge :

Marée haute : - 0 : 00

Marée basse : - 0 : 00

Possibilités de parking :

45 à 50 voitures

Distance du parking au lieu de plongée :

50 m

Profondeur maximale :

40 m

Moment recommandé pour la mise à l'eau :

L'étale de marée haute ou l'étale de marée basse

Difficulté de mise à l'eau à marée haute :

Facile

Difficulté de mise à l'eau à marée basse :

Facile



https://www.youtube.com/watch?v=pKN8zW-5d_4

Positionnement du site de plongée pour les services d'urgence (112) : « Duikplaats vijftenzestig, Wemeldinge Steldijk, 200 m ten Oosten van de kruising met de Kokuistweg ».

L'hôpital et le centre hyperbare les plus proches sont à 6 km : Admiraal De Ruyter Ziekenhuis, 's Gravenpolderseweg, 114 à Goes.



Klein Stelle est situé à Wemeldinge, juste en face du camping du même nom. Surtout pendant l'été, le site accueille un très grand nombre de plongeurs. Malgré tout ce remue-ménage, il y a toujours une place de stationnement à trouver.

Vous pouvez plonger à l'étape de marée basse et à l'étape de marée haute.

Utilisez de préférence les escaliers en béton pour gagner le rivage car les pierres plates de la digue sont dangereusement glissantes.

Astuces de plongée

Peu importe où vous vous mettez à l'eau en face du camping Klein Stelle, vous devez d'abord franchir une zone sableuse peu profonde recouverte d'à peine un mètre d'eau.

Ce n'est qu'à une petite centaine de mètres de la côte que le fond descend plus rapidement. La pente alors est composée de belles pierres qui sont couvertes de vie, même en profondeur.

En fonction de la marée, décrivez une courbe vers la gauche ou vers la droite pour que l'inversion de courant vous ramène à votre point de départ.

Faune et flore

Toute la pente de pierres de basalte présente une vie exubérante, même à de grandes profondeurs. Il y a tellement d'anémones de mer que certains plongeurs ont surnommé ce site « Le Jardin ».

On a observé à Klein Stelle un certain nombre de poissons qui vivent souvent plus profondément mais qui trouvent exceptionnellement ici des places pour se cacher entre les roches.

Au printemps, vous pouvez voir beaucoup d'antiopelles et d'autres espèces de nudibranches qui vivent sur les hydraires.



Vue générale de Klein stelle à marée basse

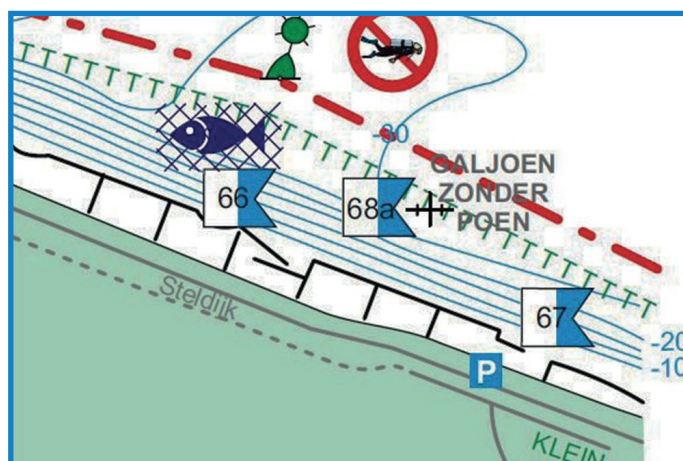

Algue rouge à Klein stelle



Gonflage

Les stations de gonflage les plus proches sont

- sur place : la station de gonflage du camping Klein Stelle, Stelhoekweg, 1 à Wemeldinge (*) et
- à 2 km, la station de gonflage Wemeldingse Breathing Air Container (WAC), sur le site n° 64 Kattendijke, Oude Zeedijk à Kattendijke (*).

(*) Une station automatisée permet le gonflage 24 heures sur 24.

! Informations générales

Intérêt du site pour des plongeurs expérimentés :



Intérêt du site pour des plongeurs enfants ou débutants :



Coordonnées GPS : Steldijk à Wemeldinge

51° 31' 28" Nord

3° 59' 04" Est

Correction des tables par rapport à Wemeldinge :

Marée haute : - 0 : 00

Marée basse : - 0 : 00

Possibilités de parking :

45 à 50 voitures

Distance du parking au lieu de plongée :

50 m

Profondeur maximale :

25 m

Moment recommandé pour la mise à l'eau :

L'étale de marée haute ou l'étale de marée basse

Difficulté de mise à l'eau à marée haute :

Facile

Difficulté de mise à l'eau à marée basse :

Facile



https://www.youtube.com/watch?v=SCSEjwy_vFI

Positionnement du site de plongée pour les services d'urgence (112) : « Duikplaats zevenenzestig, Wemeldinge, Steldijk, tegenover camping Klein Stelle ».

L'hôpital et le centre hyperbare les plus proches sont à 8 km : Admiraal De Ruyter Ziekenhuis, 's Gravenpolderseweg, 114 à Goes.



En venant de Kattendijke, le long de la Steldijk à l'entrée de Wemeldinge, là où la digue s'écarter de l'Oosterschelde, se trouve le site de plongée de De hoek.

C'est le meilleur point de départ si vous voulez visiter l'épave du Galjoen zonder poen, autrement dit le Galion sans argent.

Nous recommandons d'effectuer cette plongée sur le Galion plutôt à marée basse pour limiter les paliers éventuels.

Astuces de plongée

Pour trouver l'épave du Galion sans argent, mettez-vous à l'eau à gauche de la petite plage et palmez en direction du nord jusqu'à ce que vous atteigniez la profondeur de 25 mètres. A ce moment, obliquez 90° à droite et palmez à nouveau en maintenant votre profondeur à 25 mètres. Après quelques minutes de palmage, l'épave devrait s'offrir à vous.

Restez prudent, ne pénétrez pas à l'intérieur de l'épave très fragilisée. Surveillez vos instruments, tenez compte de votre temps de remontée et de vos paliers éventuels pour rester toujours certain de regagner la rive en toute sécurité !

Faune et flore

A marée basse, le fond sablonneux entre le rivage et l'épave n'est pas tellement beau à voir mais l'épave elle-même porte une très belle végétation et abrite une faune abondante, notamment des tuniciers. Autour de l'épave, les crabes et les homards sont impressionnants et il y a toujours quelques couples de tacauds à observer. Plus rarement, des calmars ont été repérés au moment de la ponte.

A marée haute, il vaut mieux visiter la partie droite de la plage : vous y observerez presque tous les classiques de la vie dans l'Oosterschelde et, après l'inversion de courant, le courant descendant vous ramènera à votre point de départ.



Mise à l'eau à De hoek

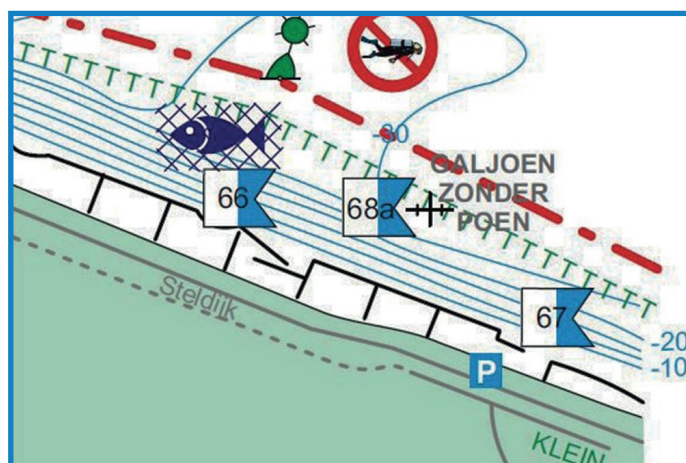

Banc de tacauds près de l'épave du Galion



Gonflage

Les stations de gonflage les plus proches sont

- sur place : la station de gonflage du camping Klein Stelle, Stelhoekweg, 1 à Wemeldinge (*) et
- à 2 km, la station de gonflage Wemeldingse Breathing Air Container (WAC), sur le site n° 64 Kattendijke, Oude Zeedijk à Kattendijke (*).

(*) Une station automatisée permet le gonflage 24 heures sur 24.



Informations générales

Intérêt du site pour des plongeurs expérimentés :



Intérêt du site pour des plongeurs enfants ou débutants :



Coordonnées GPS :

Steldijk à Wemeldinge

51° 31' 25' Nord

3° 59' 16'' Est

Correction des tables par rapport à Wemeldinge :

Marée haute : - 0 : 00

Marée basse : - 0 : 00

Possibilités de parking :

30 à 35 voitures

Distance du parking au lieu de plongée :

50 m

Profondeur maximale :

30 m (L'épave est à 25 m de profondeur)

Moment recommandé pour la mise à l'eau :

L'étale de marée haute ou l'étale de marée basse

Difficulté de mise à l'eau à marée haute :

Facile

Difficulté de mise à l'eau à marée basse :

Facile



<https://www.youtube.com/watch?v=pwLOluLiYI>

Positionnement du site de plongée pour les services d'urgence (112) : « Duikplaats achtenzestig, Wemeldinge, hoek Steldijk en Binnendijk ».

L'hôpital et le centre hyperbare les plus proches sont à 8 km : Admiraal De Ruyter Ziekenhuis, 's Gravenpolderseweg, 114 à Goes.

Entre le canal qui traverse Zuid-Beveland et le port de Wemeldinge se trouve une sorte de presqu'île dont une grande partie, au nord, est occupée par le camping Linda. Derrière le camping, le long de la jetée Est du port, se trouve le site de plongée Linda.

Certains plongeurs belges appellent parfois ce site Wemeldinge-Sas mais cette appellation n'est pas correcte puisqu'il n'y a pas d'écluse à cet endroit.

Certains profitent d'une plongée à Linda pour visiter les épaves proches de l'Inconnu et du Th-8. Ces deux épaves se trouvent en fait dans le chenal de navigation et elles se trouvent donc en-dehors de la zone de plongée autorisée.

Astuces de plongée

Le meilleur endroit pour se mettre à l'eau se trouve près de l'extrémité de la jetée Est du port, sur le côté droit. La corde souple qui visualisait l'endroit a disparu et n'a pas été remplacée. Autre mauvaise nouvelle : une interdiction de circulation pour les véhicules non autorisés a été placée sur le chemin d'accès et oblige maintenant à stationner 300 m avant la mise à l'eau.

À marée basse, vous pouvez voir une petite jetée dans le prolongement de la grande jetée. Elle n'émerge que peu au-dessus du niveau de l'eau. Autour de cette petite jetée, le spectacle est très beau. N'allez pas trop à l'est parce que, là, vous trouveriez plus que du sable.

Faune et flore

Ce site de plongée est proche de Yerseke et, au large, se trouvent de nombreux parcs à moules et à huîtres. Vous pourrez effectuer ici des découvertes très intéressantes car les coquillages des parcs amènent parfois d'autres organismes avec eux. Il arrive que ces nouveaux venus trouvent ici des conditions optimales pour leur développement. Ils prolifèrent alors généreusement. Plusieurs nouveaux animaux arrivés il y a peu en Zélande ont d'abord été observés dans cette région, en particulier plusieurs tuniciers des genres Botryllus et Botrylloides.



Mise à l'eau à Linda

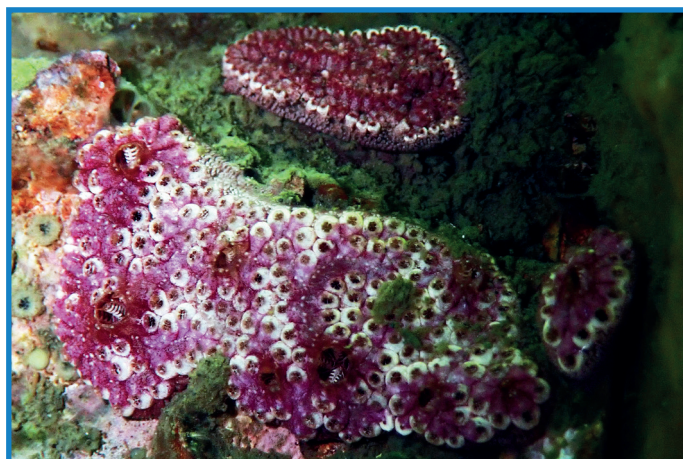
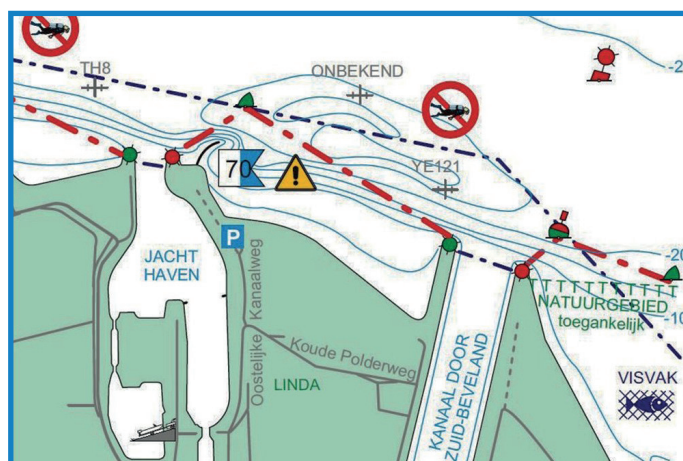

Nouveaux tuniciers de Zélande
(Photo : Cathy Grimonpont)



Gonflage

La station de gonflage la plus proche est

- à 3 km : la station de gonflage du camping Klein Stelle, Stelhoekweg, 1 à Wemeldinge (*) et
- à 5 km, la station de gonflage Wemeldingse Breathing Air Container (WAC), sur le site n° 64 Kattendijke, Oude Zeedijk à Kattendijke (*).

(*) Une station automatisée permet le gonflage 24 heures sur 24.



Informations générales

Intérêt du site pour des plongeurs expérimentés :



Intérêt du site pour des plongeurs enfants ou débutants :



Coordonnées GPS :

Oostelijke kanaalweg à Wemeldinge

51° 31' 29' Nord

4° 00' 25'' Est

Correction des tables par rapport à Wemeldinge :

Marée haute : - 0 : 00

Marée basse : - 0 : 00

Possibilités de parking :

15 à 20 voitures

Distance du parking au lieu de plongée :

300 m

Profondeur maximale :

25 m

Moment recommandé pour la mise à l'eau :

L'étale de marée haute ou l'étale de marée basse

Difficulté de mise à l'eau à marée haute :

Facile

Difficulté de mise à l'eau à marée basse :

Facile



<https://www.youtube.com/watch?v=i9txV57QLK4>

Positionnement du site de plongée pour les services d'urgence (112) : « Duikplaats zeventig, Wemeldinge, Koudepolderweg bij havenhoofd ».

L'hôpital et le centre hyperbare les plus proches sont à 10 km : Admiraal De Ruyter Ziekenhuis, 's Gravenpolderseweg, 114 à Goes.



Le site de plongée de Wemeldinge Est se situe à l'ouest de l'embouchure du canal qui traverse Zuid-Beveland.

Il n'est pas référencé dans la liste officielle des sites de plongée de la N.O.B. mais il a les faveurs d'un certain nombre de plongeurs, surtout ceux qui résident au camping Linda. Par l'arrière de ce camping, un sentier qui borde le canal et qui prolonge le Onderhoudsweg permet un accès direct au site.

Il est possible, au départ de Wemeldinge Est, de terminer sa plongée à Linda (n° 70) comme il est possible de terminer à Wemeldinge Est une plongée entamée à Linda.

Astuces de plongée

La mise à l'eau à Wemeldinge Est se fait juste à l'extrémité de la jetée ouest du canal qui traverse Zuid-Beveland.

Le fond est principalement vaseux. Même autour de la jetée, il n'y a pas beaucoup de végétation.

Certains plongeurs choisissent néanmoins de plonger ici car ils en profitent pour visiter l'épave du YE-121 qui gît, par 25 mètres de fond, dans le prolongement de la jetée ouest. Ceci est pourtant à proscrire car l'épave se trouve dans un chenal de navigation. Elle est donc en zone de plongée interdite.

Faune et flore

Pour beaucoup de plongeurs, en l'absence de pierres, la vie semble souvent absente du sable ou de la vase. Rien n'est moins vrai. Juste au-dessous de la surface, la vie grouille.

Toutes sortes de vers et de crevettes vivent ici dans des galeries ou dans des gaines qu'ils se sont construites. Bien sûr, cela attire aussi les prédateurs qui se spécialisent dans la recherche de ces animaux. Les poissons plats, en particulier, sont très habiles à cette tâche. De plus, ils utilisent le caractère meuble du fond pour s'en recouvrir comme d'une couverture et se protègent ainsi de leurs propres prédateurs.



Mise à l'eau à Wemeldinge Est

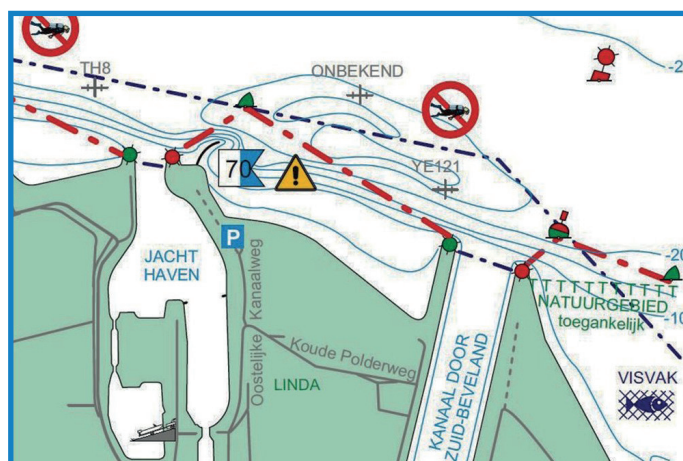

Plie lors d'une plongée de nuit à Wemeldinge Est



Gonflage

La station de gonflage la plus proche est

- à 3 km : la station de gonflage du camping Klein Stelle, Stelhoekweg, 1 à Wemeldinge (*) et
- à 5 km, la station de gonflage Wemeldingse Breathing Air Container (WAC), sur le site n° 64 Kattendijke, Oude Zeedijk à Kattendijke (*).

(*) Une station automatisée permet le gonflage 24 heures sur 24.



Informations générales

Intérêt du site pour des plongeurs expérimentés :



Intérêt du site pour des plongeurs enfants ou débutants :



Coordonnées GPS :

Onderhoudsweg à Wemeldinge

51° 31' 05' Nord 4° 00' 44'' Est

Correction des tables par rapport à Wemeldinge :

Marée haute : - 0 : 00

Marée basse : - 0 : 00

Possibilités de parking :

15 à 20 voitures

Distance du parking au lieu de plongée :

300 m

Profondeur maximale :

30 m

Moment recommandé pour la mise à l'eau :

L'étale de marée haute ou l'étale de marée basse

Difficulté de mise à l'eau à marée haute :

Facile

Difficulté de mise à l'eau à marée basse :

Facile

Positionnement du site de plongée pour les services d'urgence (112) : « Wemeldinge, Koudepolderweg, aan de mond van de kanaal door Zuid-beveland ».

L'hôpital et le centre hyperbare les plus proches sont à 10 km : Admiraal De Ruyter Ziekenhuis, 's Gravenpolderseweg, 114 à Goes.



Jusqu'en 1988, entre les deux jetées, accostait un ferry qui reliait Anna Jacobapolder et Bruinisse. Maintenant, à cet endroit, se trouve un établissement ostréicole. La plongée n'y est pas autorisée. Officiellement, seule la plongée sur le côté droit de la jetée Nord est officiellement reconnue.

Le ponton qu'on y aperçoit sert à l'accostage d'une nouvelle petite navette maritime. Elle a été financée par des fonds européens et elle relie Anna Jacobapolder à Bruinisse... quand les avaries ne l'immobilisent pas. Soyez particulièrement attentif si vous plongez aux (rares) moments où cette navette manoeuvre à proximité. Depuis 2024, une toilette de chantier et deux escaliers avec rampe facilitent votre mise à l'eau tant à droite de la jetée Nord qu'à gauche de la jetée Sud.



Astuces de plongée

Que vous plongiez au départ de la jetée Nord ou de la jetée Sud, utilisez les escaliers en béton avec rampe pour vous mettre à l'eau.

Contrairement à Zoetersbout situé juste en face, il est recommandé de ne plonger ici qu'à l'été.

Peu importe votre jetée de départ, organisez votre plongée pour que le courant de marée vous ramène à votre point de départ en fin de plongée.

Pendant votre plongée, assurez-vous que vous ne dérivez pas trop à l'ouest : vous vous retrouveriez dans le chenal de navigation.



Faune et flore

Le côté gauche de la jetée Sud est peut-être le plus intéressant pour toutes les formes de vie qu'on y trouve mais la zone profonde se trouve à la limite du chenal de navigation. Parsemé de rochers, le fond est plein de vie. Il y a beaucoup de végétation et toute la faune de l'Escaut oriental est représentée ici : les cérinthies et les sagarties des vases, les ophiures et les étoiles de mer, les étrilles et les araignées de mer, les tourteaux et les homards de taille parfois impressionnante, les vers tubicoles, les poissons plats... En pleine eau, les seiches et bancs de poissons ne manquent pas non plus. L'extrémité des digues est souvent occupée par des pêcheurs. Soyez attentif à leurs lignes.



Mise à l'eau de la jetée Nord à l'avant-plan et ponton d'accostage de la navette à l'arrière-plan

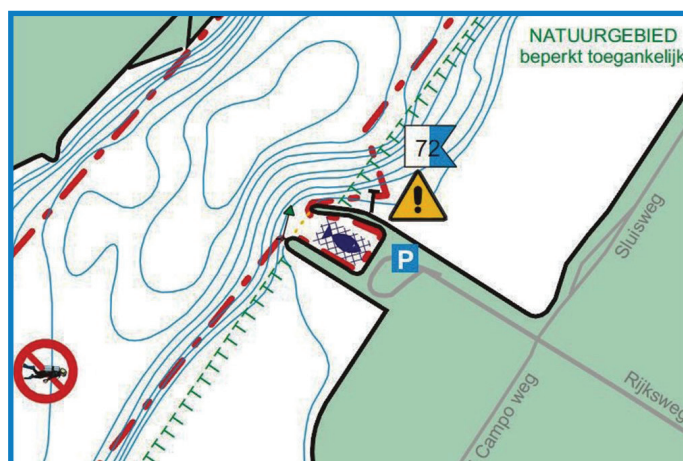

Nouvelle mise à l'eau à la base de la jetée Sud



Les stations de gonflage les plus proches sont

- à 15 km : le centre de plongée Sub Ocean, Molenweg, 29 à Oud-Vossemeer (*) ;
- à 19 km : la station de gonflage Deehoeve, Postweg, 8 à Tholen (*) et
- à 23 km : la station de gonflage Gorishoek - De punt, Gorishoeksedijk, 33A à Scherpenisse (*) .

(*) Une station automatisée permet le gonflage 24 heures sur 24.

! Informations générales

Intérêt du site pour des plongeurs expérimentés :



Intérêt du site pour des plongeurs enfants ou débutants :



Coordonnées GPS : Rijksweg à Anna Jacobapolder

51° 38' 32" Nord 4° 06' 01" Est

Correction des tables par rapport à Wemeldinge : Marée haute : - 0 : 40

Marée basse : - 0 : 15

Possibilités de parking : Plus de 50 voitures

Distance du parking au lieu de plongée : 25 m

Profondeur maximale : 30 m

Moment recommandé pour la mise à l'eau : L'étale de marée haute ou l'étale de marée basse

Difficulté de mise à l'eau à la jetée nord : Facile à marée haute et à marée basse

Difficulté de mise à l'eau à la jetée sud : Plus glissante surtout à marée basse et même avec une corde de rappel



<https://www.youtube.com/watch?v=Cicu6RQUT2o>

Positionnement du site de plongée pour les services d'urgence (112) : « Duikplaats tweenezeventig, Anna Jacobapolder, Oude veerhaven aan het einde van de Rijksweg ».

L'hôpital et le centre hyperbare les plus proches sont à 67 km : Admiraal De Ruyter Ziekenhuis, 's Gravenpolderseweg, 114 à Goes.



Deux mises à l'eau sont possibles à Saint Annaland. Soit vous garez votre voiture au parking de Havenweg et partez de la plage de Sint Annaland. Soit vous utilisez le nouveau parking aménagé en 2017 qui rapproche les voitures des nouvelles mises à l'eau réalisée lors de la consolidation de la digue. L'accès à ce parking se fait au départ de Nieuwlandseweg, face à l'entreprise Bcon Energy Systems, par un petit chemin non encore asphalté. Depuis 2017, selon le moment de l'année, une toilette ou deux de chantier sont accessibles sur ce parking.

La plongée est interdite dans le chenal de navigation du Krabbenkreek visualisé par ses balises latérales vertes et rouges et proche de la mise à l'eau. La police veille régulièrement à ce que l'interdiction de plonger dans le chenal soit respectée.

Astuces de plongée

S'il est possible de se mettre à l'eau au départ de la plage de Sint Annaland, nous préférons utiliser le nouveau parking de Nieuwlandseweg beaucoup plus proche des rampes de mise à l'eau. Quelle que soit la mise à l'eau choisie, votre plongée sera peu profonde. Le fond ne descend que très lentement, couvert en alternance de morceaux de sable nu et de surfaces empierrées.

Depuis juillet 2019, une parcelle à l'ouest de la mise à l'eau a été réaffectée comme zone d'élevage des moules. Si un bateau de pêche est à l'oeuvre, changez de site ! Par prudence, arborez toujours très visiblement votre pavillon alpha.

Faune et flore

Contrairement à certains sites de plongée où le débit d'eau est faible, la faune et la flore sont remarquablement propres et abondantes à Sint Annaland.

Les vers et les dahlias de mer restent en nombre impressionnant. Les crustacés sont bien représentés, les crevettes sont nombreuses, les homards et les crabes souvent de belles dimensions. Des lompes sont régulièrement observés en pleine eau. Au printemps, vous pourrez observer les seiches qui viennent pondre à proximité.

Les plongeurs photographes devraient trouver leur bonheur ici.



Mise à l'eau au parking de Nieuwlandseweg

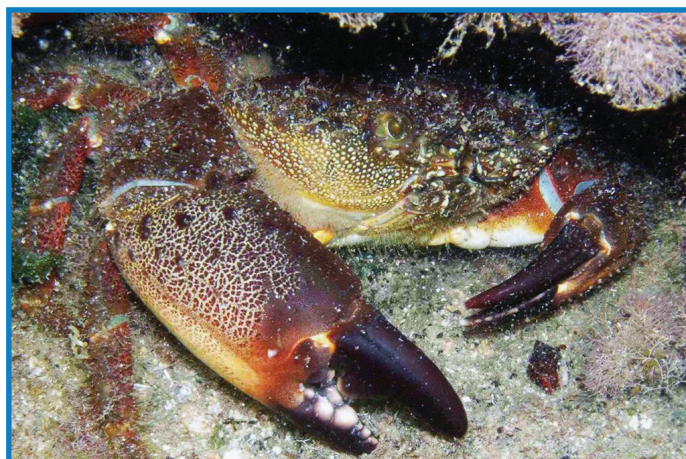
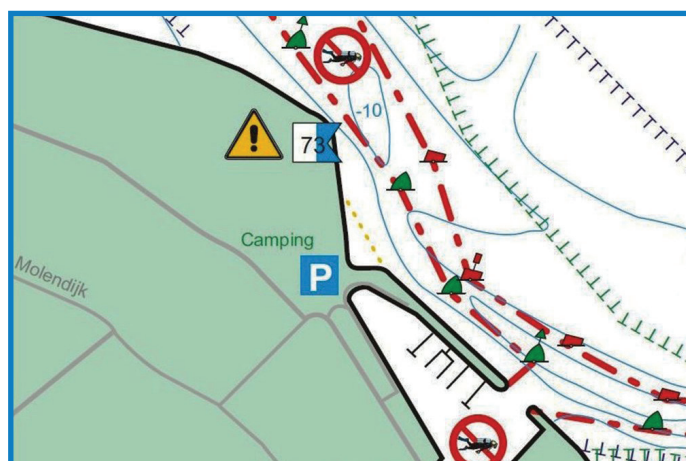

Tourteau à Sint Annaland

Parking

Sint Annaland



Gonflage

Les stations de gonflage les plus proches sont

- à 11 km : la station de gonflage Gorishoek - De punt, Gorishoeksedijk, 33 A à Scherpenisse (*) ;
- à 11 km : la station de gonflage Deehoeve, Postweg, 8 à Tholen (*) et
- à 18 km : le centre de plongée Sub Ocean, Molenweg, 29 à Oud-Vossemeer (*) .

(*) Une station automatisée permet le gonflage 24 heures sur 24.



Informations générales

Intérêt du site pour des plongeurs expérimentés :



Intérêt du site pour des plongeurs enfants ou débutants :



Coordonnées GPS : Nieuwlandseweg à Sint Annaland

51° 38' 35" Nord 4° 06' 03" Est

Correction des tables par rapport à Wemeldinge : Marée haute : - 0 : 05

Marée basse : - 0 : 05

Possibilités de parking : 20 à 25 voitures

Distance du parking au lieu de plongée : 100 m

Profondeur maximale : 20 m

Moment recommandé pour la mise à l'eau : L'étale de marée haute ou l'étale de marée basse

Difficulté de mise à l'eau à marée haute : Facile

Difficulté de mise à l'eau à marée basse : Facile



<https://www.youtube.com/watch?v=0i20Meo4KT4>

Positionnement du site de plongée pour les services d'urgence (112) : «Duikplaats drieenzeventig, Sint Annaland, einde van Nieuwlandseweg, bij de haven, langs de Krabbenkreek».

L'hôpital et le centre hyperbare les plus proches sont à 53 km : Admiraal De Ruyter Ziekenhuis, 's Gravenpolderseweg, 114 à Goes.



Stavenisse compte 4 sites de plongée : Haventje qui sera décrit sous le n° 77, Keetenweg qui sera décrit sous le n° 76, Irenehoeve et Quaak dont il va être question maintenant.

Les travaux de rénovation entrepris sur les digues au début de 2008 ont largement facilité les mises à l'eau à Irenehoeve et à Quaak. Elles sont maintenant bien visibles, équipées d'escaliers en béton et de rampes en inox.

Le site de plongée Irenehoeve est en face du bar-cafeteria Het keeten et le site de plongée de Quaak un peu plus loin, au bout de Keetenweg, à hauteur de l'entrée du camping Quaak.

Astuces de plongée

Sur les deux sites, le courant peut être fort. A moins que votre palanquée ne comporte que des plongeurs expérimentés et bien coordonnés entre eux, il sera plus sécurisant de plonger à l'étale de marée basse.

Effectuez une plongée en boucle. Selon l'étale que vous aurez choisi pour votre mise à l'eau, orientez votre boucle pour que l'inversion de courant vous ramène plus aisément à votre point de départ.

Des profondeurs de plus de 30 mètres peuvent être rapidement atteintes. Contrôlez votre position et veillez à ne pas vous retrouver dans le chenal de navigation.

Faune et flore

Au début, des pierres et de grandes étendues de sable et de limon alternent en permanence. Plus loin, la pente est presque entièrement empierrée jusqu'à plus de 20 m de profondeur.

Dans la partie peu profonde, vous verrez tellement de sargasses japonaises que vous aurez parfois l'impression de plonger dans une forêt. Dans les parties les plus profondes, vous trouverez d'énormes gonelles et des gobies noirs. Les arthropodes sont également bien représentés avec de nombreux bernard-l'ermite, des crabes et des crevettes tant que vous en souhaitez.



Vue générale à Quaak

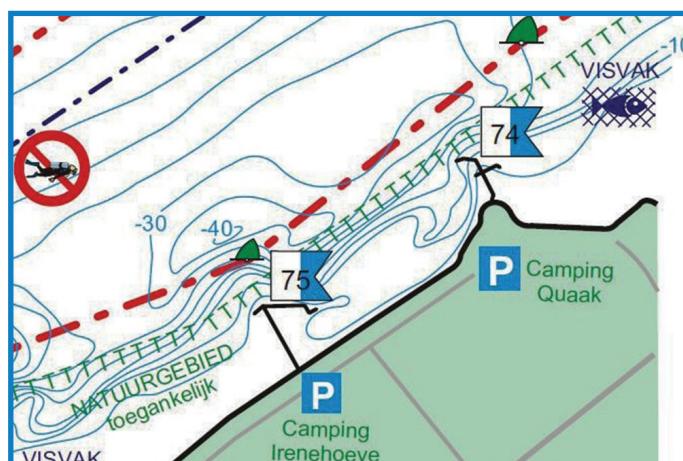

Mise à l'eau à Irenehoeve



Les stations de gonflage les plus proches sont

- à 10 km : la station de gonflage Gorishoek - De punt, Gorishoeksedijk, 33 A à Scherpenisse (*) et
- à 16 km : la station de gonflage Deehoeve, Postweg, 8 à Tholen (*) .

(*) Une station automatisée permet le gonflage 24 heures sur 24.

Informations générales

Intérêt des sites pour des plongeurs expérimentés :



Intérêt des sites pour des plongeurs enfants ou débutants :



Coordonnées GPS : Keetenweg à Stavenisse

51° 36' 01" Nord

4° 01' 56" Est pour Irenehoeve

51° 36' 10" Nord

4° 02' 17" Est pour Quaak

Correction des tables par rapport à Wemeldinge :

Marée haute : - 0 : 05

Marée basse : - 0 : 05

Possibilités de parking :

15 à 20 voitures à Irenehoeve, 8 à 10 voitures à Quaak

Distance du parking au lieu de plongée :

40 m

Profondeur maximale :

35 m

Moment recommandé pour la mise à l'eau :

L'étalement de marée basse

Difficulté de mise à l'eau à marée haute :

Facile mais la plongée est moins sécurisée

Difficulté de mise à l'eau à marée basse :

Facile et la plongée est plus sécurisée

Positionnement des sites de plongée pour les services d'urgence (112) :

Irenehoeve : « Duikplaats vijfenzeventig, Stavenisse, Keetenweg, bij camping Irenehoeve »,

Quaak : « Duikplaats vierenzeventig, Stavenisse, Rijkebuurtweg, bij camping Quaak ».

L'hôpital et le centre hyperbare les plus proches sont à 41 km : Admiraal De Ruyter Ziekenhuis, 's Gravenpolderseweg, 114 à Goes.



<https://www.youtube.com/watch?v=PWFerz3JveA>



Eloignez-vous du port de Stavenisse vers l'est par la Stoofdijk.

Au premier grand carrefour rencontré, obliquez à gauche sur Oudelandsedijk.

A la fin de cette digue, au moment de poursuivre sur Keetenweg, vous apercevrez un parking joliment aménagé à gauche.

Garez votre véhicule, vous êtes arrivé sur le site de plongée de Keetenweg parfois aussi appelé Oostnol.



Vue générale à Keetenweg

Astuces de plongée

Par sa position géographique, Keetenweg est le site de Stavenisse le plus exposé aux courants de marée. Avec des plongeurs expérimentés, le site est plongeable tant à l'étale de marée haute qu'à l'étale de marée basse. Cependant, avec des plongeurs débutants, par sécurité et pour limiter le risque de dérive, il est préférable de ne plonger qu'à l'étale de marée basse.

La mise à l'eau s'effectue au bout de la jetée.

A marée basse, commencez par visiter le côté gauche de la jetée et finissez votre plongée sur la droite : une partie du courant de la marée montante pourra être réduit par la jetée et vous pourrez, en cas de besoin, accoster à la plage voisine.

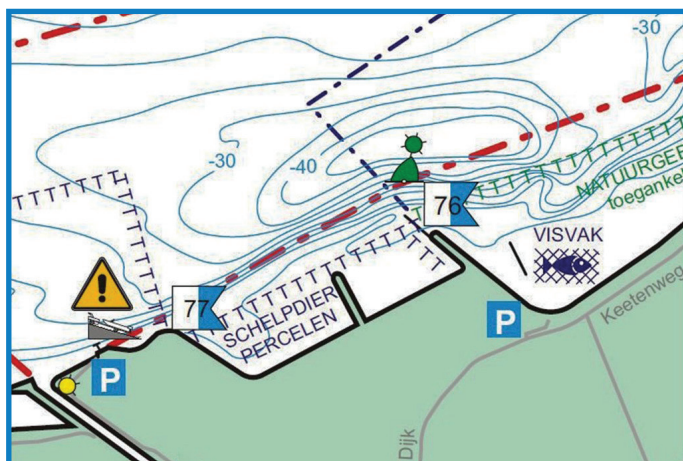

Faune et flore

Keetenweg est très diversifié en termes de vie marine. Vous y trouverez ... presque tout.

Au printemps, avec un peu de chance, vous rencontrerez des seiches, des anguilles, des poissons plats, de nombreux syngnathes et des bulots.

Il y a certes un peu de marche pour arriver à la mise à l'eau mais, par bonne visibilité, vous êtes récompensé par une des plus grandes variétés de vie de l'Oosterschelde.

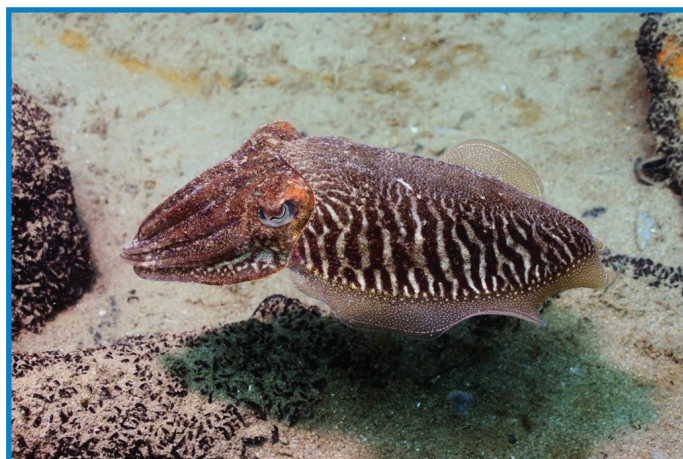

Seiche à Keetenweg



Les stations de gonflage les plus proches sont

- à 10 km : la station de gonflage Gorishoek - De punt, Gorishoeksedijk, 33 A à Scherpenisse (*) et
- à 16 km : la station de gonflage Deehoeve, Postweg, 8 à Tholen (*) .

(*) Une station automatisée permet le gonflage 24 heures sur 24.

Informations générales

Intérêt du site pour des plongeurs expérimentés :



Intérêt du site pour des plongeurs enfants ou débutants :



Coordonnées GPS : Keetenweg à Stavenisse

51° 35' 52" Nord 4° 01' 13" Est

Correction des tables par rapport à Wemeldinge :

Marée haute : - 0 : 05

Marée basse : - 0 : 05

Possibilités de parking :

20 à 25 voitures

Distance du parking au lieu de plongée :

300 m

Profondeur maximale :

50 m

Moment recommandé pour la mise à l'eau :

L'étale de marée basse

Difficulté de mise à l'eau à marée haute :

Facile mais la plongée est moins sécurisée

Difficulté de mise à l'eau à marée basse :

Facile et la plongée est plus sécurisée

Positionnement du site de plongée pour les services d'urgence (112) : « Duikplaats zesenzeventig, Stavenisse, Keetenweg, aan de Oosterschelde ».

L'hôpital et le centre hyperbare les plus proches sont à 41 km : Admiraal De Ruyter Ziekenhuis, 's Gravenpolderseweg, 114 à Goes.



<https://www.youtube.com/watch?v=iChBgUNINaQ>



Stavenisse Haventje est aussi parfois appelé Steiger, Vissteiger ou Veerweg. C'est assurément notre préféré parmi les sites de plongée de Stavenisse.

La géographie du site permet aux voitures des plongeurs, même en grands groupes, de se garer juste à côté de la jetée, d'approcher de très près la mise à l'eau et d'éviter ainsi tout long déplacement fastidieux entre le parking et la mise à l'eau.

Ce site est soumis aux marées mais le courant de marée y est plus faible que sur les sites voisins de Keetenweg, Irenehoeve et Quaak.

Astuces de plongée

La mise à l'eau la plus commode pour le plongeur se fait en passant par la rampe de mise à l'eau des bateaux, à droite de la jetée joliment rénovée en juin 2022. Duikergids, un site de référence pour la plongée aux Pays-Bas, affirme que cette pratique est tolérée ici mais elle est néanmoins contraire au Règlement général de la Navigation aux Pays-Bas. Réglementairement, vous devriez marcher plus loin sur le côté droit mais la mise à l'eau est alors plus raide. A vous de choisir votre option ! Le plus beau coin est à votre droite mais n'y cherchez plus l'ancre qui, vers 11 ou 12 mètres dans le prolongement de la pente de la jetée, constituait à elle seule un beau but de plongée. Elle a été enlevée et restituée au remorqueur qui l'avait perdue, le Zephyrus de la société de sauvetage Van den Berge.

Faune et flore

La sargasse japonaise a trouvé à Haventje un terrain favorable et s'y développe généreusement mais le site est surtout propice à l'observation de la faune.

Au printemps, de plus en plus de seiches viennent pondre à proximité profitant de la trentaine de pondoires mis à leur disposition en 2024 et en 2025 par des plongeurs locaux.

Les étoiles de mer sont évidemment au rendez-vous. Comme les homards, les crabes, les bernard l'ermite, les crevettes et les balanes qui abondent toute l'année. Plies, gobies, gonnelles et, très souvent, anguilles sauront aussi vous enchanter.



Vue générale à Haventje

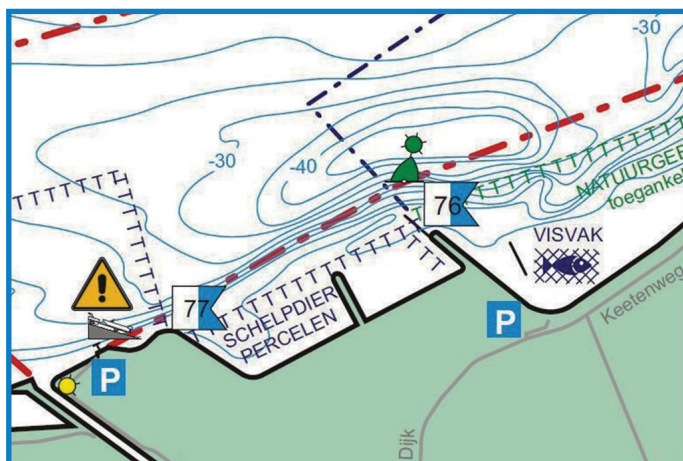

Sargasse japonaise à Haventje



Les stations de gonflage les plus proches sont

- à 10 km : la station de gonflage Gorishoek - De punt, Gorishoeksedijk, 33 A à Scherpenisse (*) et
- à 16 km : la station de gonflage Deehoeve, Postweg, 8 à Tholen (*) .

(*) Une station automatisée permet le gonflage 24 heures sur 24.

Informations générales

Intérêt du site pour des plongeurs expérimentés :



Intérêt du site pour des plongeurs enfants ou débutants :



Coordonnées GPS : Veerweg à Stavenisse

51° 35' 43" Nord 4° 00' 22" Est

Correction des tables par rapport à Wemeldinge :

Marée haute : - 0 : 05

Marée basse : - 0 : 05

Possibilités de parking :

25 à 30 voitures

Distance du parking au lieu de plongée :

25 m

Profondeur maximale :

25 m

Moment recommandé pour la mise à l'eau :

L'étale de marée haute ou l'étale de marée basse

Difficulté de mise à l'eau à marée haute :

Facile

Difficulté de mise à l'eau à marée basse :

Facile



<https://www.youtube.com/watch?v=4pb4t1WKyZQ>

Positionnement du site de plongée pour les services d'urgence (112) : « Duikplaats zevenenzeventig, Stavenisse, Veerweg, bij de vissteiger ».

L'hôpital et le centre hyperbare les plus proches sont à 41 km : Admiraal De Ruyter Ziekenhuis, 's Gravenpolderseweg, 114 à Goes.



Gorishoek est un des plus célèbres sites de plongée mais ce n'est pas pour autant un endroit facile. Le courant y est souvent dangereux, surtout lors des fortes marées. Il est vivement recommandé de n'y plonger qu'à l'étable. Gorishoek comporte, en fait, 4 sites de plongée appelés respectivement la Pointe (78a), les Blocs (78b), Dammen-Ouest (A) et Dammen-Est (A). Ces deux derniers sites sont décrits aux pages C-93 et C-94.

Depuis 2022, l'architecture du site a été entièrement transformée mais le parking aménagé à côté du nouveau complexe immobilier Zeester a été maintenu et permet toujours d'accéder à l'ensemble des sites de plongée.



Le nouvel aspect de Gorishoek

Astuces de plongée

Aux Blocs (78b), depuis la rénovation des digues de 2016, des mises à l'eau avec escaliers en béton et mains courantes ont été installées près du restaurant Zeester, à droite du plan incliné de mise à l'eau des bateaux.

La mise à l'eau à la Pointe (78a) s'effectue à l'extrémité de la grande jetée. Ici aussi, des escaliers en béton et une main courante visualisent et sécurisent l'endroit. Le côté gauche de la jetée est interdit aux plongeurs à cause du petit port qui s'y trouve.

Sur les deux sites, organisez votre plongée en courbe de telle manière que l'inversion du courant vous ramène à votre point de départ.

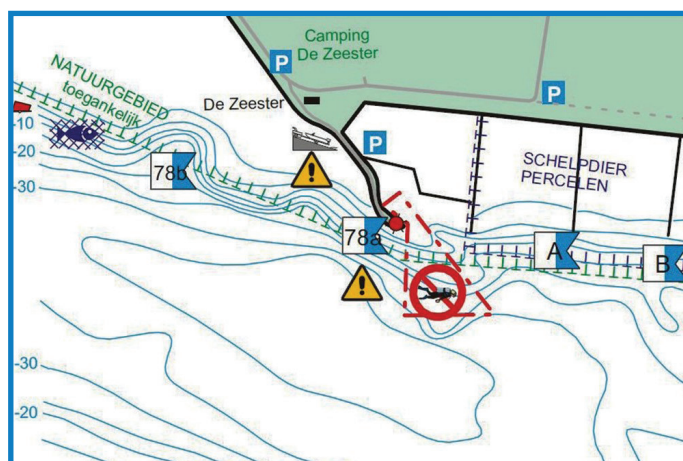

Faune et flore

Aux Blocs (78b), les anémones de mer, flammées et plumeuses, sont si répandues que les pierres en sont entièrement couvertes à certains endroits.

A la Pointe (78a), les pierres, au printemps, se couvrent d'hydres et de toute une vie exubérante.

Sur les deux sites, on observe régulièrement des gonnelles, des crénilabres, des mulets, des bars et des loups de mer.



Jetée de la Pointe à Gorishoek

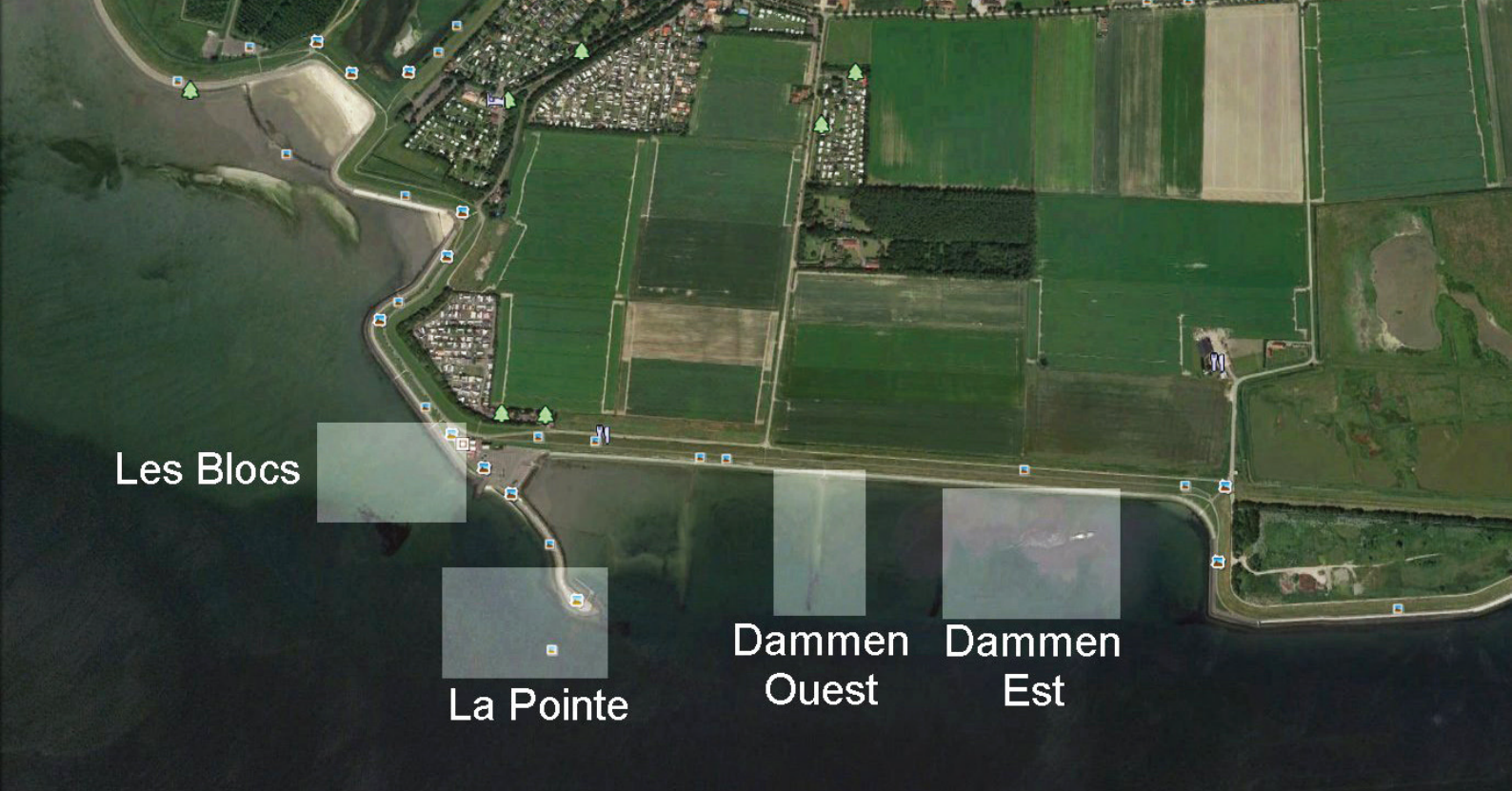

Gonflage

Les stations de gonflage les plus proches sont

- à 100 m : la station de gonflage Gorishoek - De punt, Gorishoeksedijk, 33 A à Scherpenisse (*);
- à 9 km : la station de gonflage Deehoeve, Postweg, 8 à Tholen (**) et
- à 10 km : le Centre de plongée Sub Ocean, Molenweg, 29 à Oud-Vosmeer (**).

(*) Une station automatisée permet le gonflage 24 heures sur 24 pendant la saison estivale.

(**) Une station automatisée permet le gonflage 24 heures sur 24.



Informations générales

Intérêt du site pour des plongeurs expérimentés :



Intérêt du site pour des plongeurs enfants ou débutants :



Coordonnées GPS : Gorishoeksedijk à Scherpenisse

51° 31' 38" Nord

4° 04' 27" Est

Correction des tables par rapport à Wemeldinge :

Marée haute : - 0 : 00

Marée basse : - 0 : 00

Possibilités de parking :

Plus de 50 voitures

Distance du parking au lieu de plongée :

De 30 à 100 m selon la mise à l'eau choisie

Profondeur maximale :

40 m

Moment recommandé pour la mise à l'eau :

L'étalement de marée haute ou l'étalement de marée basse

Difficulté de mise à l'eau à marée haute :

Facile

Difficulté de mise à l'eau à marée basse :

Facile



<https://www.youtube.com/watch?v=pAcUNmUbX-Y>

Positionnement du site de plongée pour les services d'urgence (112) : « Duikplaats achtenzeventig, Poortvliet St-Maartensdijk, pier van Gorishoeksedijk ».

L'hôpital et le centre hyperbare les plus proches sont à 50 km : Admiraal De Ruyter Ziekenhuis, 's Gravenpolderseweg, 114 à Goes.



Ces deux sites font partie de l'ensemble des sites de plongée traditionnellement identifiés sous le terme général de Gorishoek. Ils sont plus abrités des courants de marée que La Pointe et Les Blocs qui viennent d'être décrits mais ils sont malheureusement un peu moins accessibles.

Le parking aménagé à côté du restaurant Zeester permet d'accéder à plat aux deux Dammen mais il faut marcher 500 m pour atteindre Dammen-Ouest et 750 m pour atteindre Dammen-Est.

Une autre option consiste à garer la voiture le long de Gorishoeksedijk en face des jetées. Il y a alors moins de 100 m à marcher mais vous êtes obligé de franchir la digue avec votre équipement.

Astuces de plongée

Les mises à l'eau à Dammen-Ouest (A) et à Dammen-Est (B) s'effectuent uniquement à marée basse, à l'extrémité des deux petites jetées qui se dégagent à ce moment à l'est du petit port.

La mise à l'eau n'est pas possible à marée haute car, à ce moment, les jetées, entièrement submergées, ne sont plus visibles.

Sur les deux sites, organisez votre plongée en courbe de telle manière que l'inversion du courant vous ramène à votre point de départ.

Faune et flore

Vu l'emplacement plus en retrait du courant qu'aux Blocs et à la Pointe, on trouvera aux Dammen un peu moins de poissons nageant en pleine eau. La vie benthique n'en est pas moins intéressante. Les gonnelles, les chabots, les gobies noirs et les anguilles sont fréquemment observés. Les zones sableuses sont le domaine des poissons plats tandis que les bancs de moules et d'huîtres hébergent de nombreux crustacés : homards et tourteaux de belle taille, étrilles, macropodes et bernard l'ermite notamment. Les étoiles de mer et les ophiures foisonnent également.



Crevette lors d'une plongée de nuit à Dammen Ouest

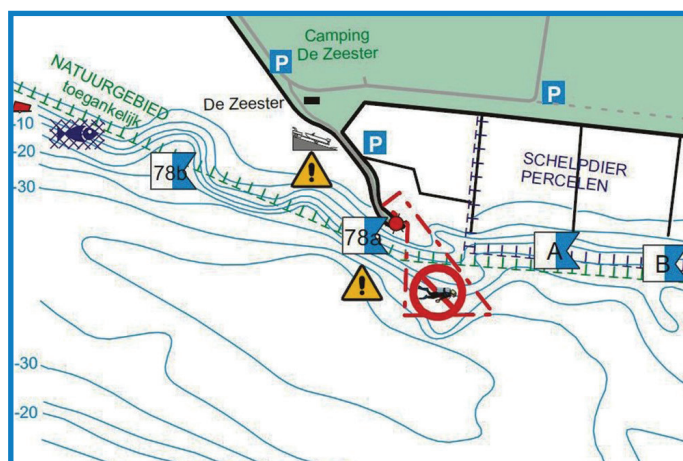

Ophiures à Dammen Ouest

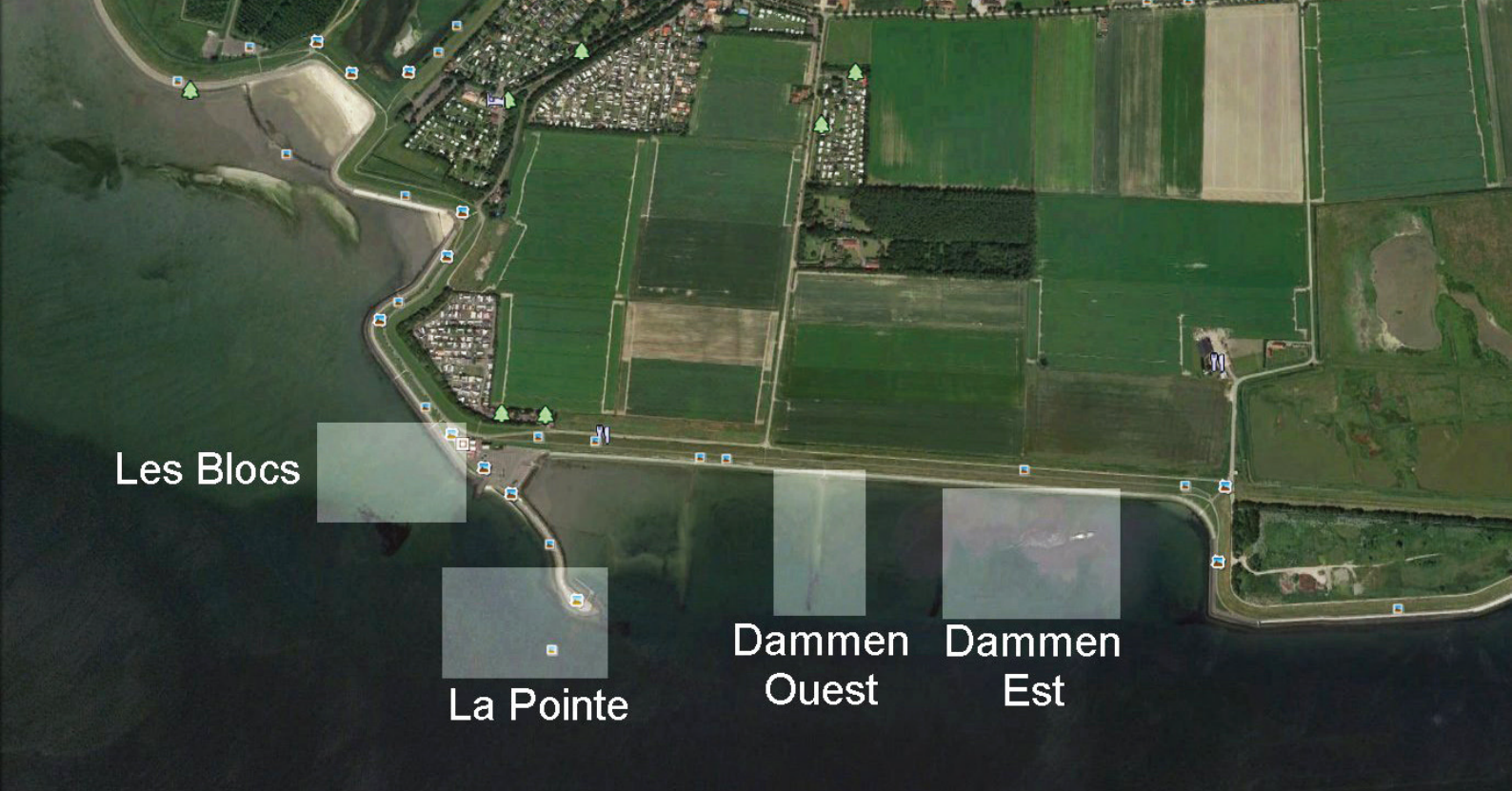

Gonflage

Les stations de gonflage les plus proches sont

- à 100 m : la station de gonflage Gorishoek - De punt, Gorishoeksedijk, 33 A à Scherpenisse (*) ;
- à 9 km : la station de gonflage Deehoeve, Postweg, 8 à Tholen (**) et
- à 10 km : le Centre de plongée Sub Ocean, Molenweg, 29 à Oud-Vossmeer (**).

(*) Une station automatisée permet le gonflage 24 heures sur 24 pendant la saison estivale.

(**) Une station automatisée permet le gonflage 24 heures sur 24.

! Informations générales

Intérêt du site pour des plongeurs expérimentés :



Intérêt du site pour des plongeurs enfants ou débutants :



Coordonnées GPS : Gorishoeksedijk à Scherpenisse

51° 31' 39" Nord 4° 04' 58" Est

Correction des tables par rapport à Wemeldinge : Marée haute : - 0 : 00

Marée basse : - 0 : 00

Possibilités de parking : 15 à 20 voitures

Distance du parking au lieu de plongée : De 75 à 750 m selon le parking et la mise à l'eau

Profondeur maximale : 30 m

Moment recommandé pour la mise à l'eau : Uniquement à l'étale de marée basse

Difficulté de mise à l'eau à marée haute : Impossible

Difficulté de mise à l'eau à marée basse : Facile



<https://www.youtube.com/watch?v=2TGWuV0TUW4>

Positionnement du site de plongée pour les services d'urgence (112) : « Duikplaats achtenzeventig, Poortvliet St-Maartensdijk, langs Gorishoeksedijk dicht bij Dammen Oost et West ».

L'hôpital et le centre hyperbare les plus proches sont à 50 km : Admiraal De Ruyter Ziekenhuis, 's Gravenpolderseweg, 114 à Goes.



Strijenham proprement-dit est le seul site officiel répertorié par la N.O.B. dans ses cartes officielles de la plongée en Zélande.

Pour ne pas vous égarer (Certains GPS sont facétieux autour de Strijenham !), dirigez-vous vers la cheminée et les anciens bâtiments industriels photographiés ci-contre. L'ensemble est aujourd'hui réaffecté en une coquette résidence. Utilisez le petit parking quelques centaines de mètres plus loin, à gauche de la maison isolée construite sur le flanc même de la digue.

Pour une plongée de nuit tranquille, Strijenham est l'endroit rêvé même s'il faut parfois tenir compte d'un courant modéré.

Astuces de plongée

Du parking, franchissez la digue en face de vous par les escaliers prévus à cet effet.

L'emplacement de mise à l'eau a été aménagé quelque 50 mètres à gauche. Des escaliers en béton et une rampe fixe facilitent la mise à l'eau et la sortie.

Plongez toujours au moment de l'étalement. Décrivez une boucle en commençant par la gauche à l'étalement de marée haute et par la droite à l'étalement de marée basse. De cette manière, l'inversion de courant tendra à vous ramener à votre point de départ.

Faune et flore

Vous pourrez apercevoir ici presque tous les mollusques habituels de l'Oosterschelde : les huîtres et les moules, les seiches et les calmars, les balanes, les gastéropodes et autres nudibranches. Les crevettes, les crabes et les homards sont aussi au rendez-vous, comme les tuniciers et les cnidaires, les étoiles de mer et les poissons : anguilles de mer, syngnathes, gobies et poissons plats.

Strijenham est exceptionnel pour l'observation des algues : la variété d'algues vertes et brunes est impressionnante. C'est ici qu'a été faite la première observation de wakamé qui a trouvé à Strijenham un terrain remarquable de développement.



Cheminée et bâtiments-repères à Strijenham

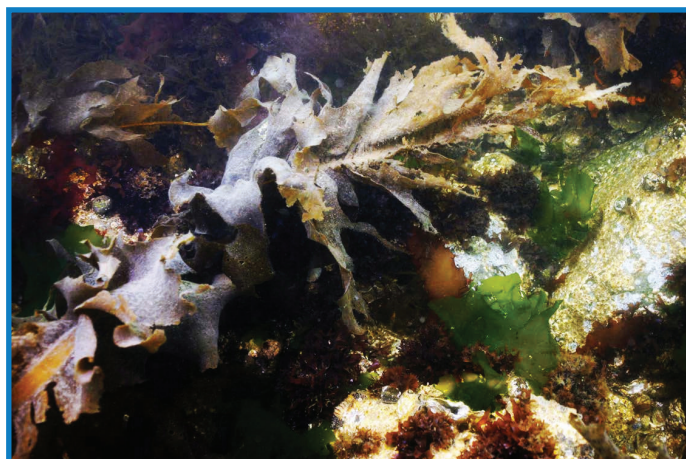

Wakamé à Strijenham

Strijenham
Gemaal

Nieuw-Strijen

Strijenham

Strijenham
Haven

Oesterdam



Gonflage

Les stations de gonflage les plus proches sont

- à 5 km : la station de gonflage Deehoeve, Postweg, 8 à Tholen (*) ;
- à 7 km : la station de gonflage Gorishoek - De punt, Gorishoeksedijk, 33 A à Scherpenisse (**) et
- à 8 km : le centre de plongée Sub Ocean, Molenweg, 29 à Oud-Vossemeer (*) .

(*) Une station automatisée permet le gonflage 24 heures sur 24.

(**) Une station automatisée permet le gonflage 24 heures sur 24 pendant la saison estivale.

! Informations générales

Intérêt du site pour des plongeurs expérimentés :



Intérêt du site pour des plongeurs enfants ou débutants :



Coordonnées GPS : Schelphoeksedijk à Poortvliet

51° 31' 21" Nord

4° 08' 26" Est

Correction des tables par rapport à Wemeldinge :

Marée haute : - 0 : 00

Marée basse : - 0 : 00

Possibilités de parking :

20 à 25 voitures

Distance du parking au lieu de plongée :

200 m

Profondeur maximale :

20 m

Moment recommandé pour la mise à l'eau :

L'étale de marée haute ou l'étale de marée basse

Difficulté de mise à l'eau à marée haute :

Facile

Difficulté de mise à l'eau à marée basse :

Facile



<https://www.youtube.com/watch?v=fvZnu5aVn30>

Positionnement du site de plongée pour les services d'urgence (112) : « Duikplaats negenenzeventig, Poortvliet - Strijenham, Schelphoekseweg nabij kruising Polderdijk ».

L'hôpital et le centre hyperbare les plus proches sont à 46 km : Admiraal De Ruyter Ziekenhuis, 's Gravenpolderseweg, 114 à Goes.



Si vous ne parvenez plus à garer votre voiture dans le petit parking de Strijenham (n° 79) déjà complet à votre arrivée, Strijenham Gemaal, parfois aussi appelé Dicky's Place, va vous fournir une solution de remplacement fort acceptable.

Le nom Gemaal évoque la présence d'une station de pompage qui jouxte d'anciens bâtiments industriels aujourd'hui fort joliment réaffectés. La cheminée des anciens bâtiments fournit un repère qui vous permet, même de loin, de visualiser votre destination.

Un parking a été aménagé une centaine de mètres plus à l'ouest, le long du Schelphoekseweg, au bord de la réserve naturelle.

Astuces de plongée

Du parking, marchez environ 100 m le long de la digue vers la gauche. En face de la station de pompage, deux petites jetées s'avancent dans l'Oosterschelde pour protéger les installations. La mise à l'eau s'effectue au bout de la jetée de gauche. Le rivage descend assez uniformément.

Plongez ici au moment de l'étalement. Décrivez une boucle en commençant par la gauche à l'étalement de marée haute et par la droite à l'étalement de marée basse. De cette manière, l'inversion de courant tendra à vous ramener à votre point de départ.

Strijenham Gemaal est situé dans une zone de pêche. Ne plongez pas lorsqu'il y a des bateaux de pêche présents sur le site.

Faune et flore

Ce site de plongée présente les mêmes caractéristiques et les mêmes attraits que Strijenham (n°79) quelques centaines de mètres à l'est et que Vuilnisbelt (n°80) quelques centaines de mètres à l'ouest.

Les pierres commencent à une profondeur de 6 mètres. Les blocs sont assez petits à cet endroit. Concentrez-vous sur les bancs d'huîtres envahis par la végétation et regardez attentivement entre les blocs de tourbe, des homards se cachent dans les crevasses qui abritent beaucoup de vie.



Vue générale à Strijenham Gemaal



Mise à l'eau à Strijenham Gemaal

Strijenham
Gemaal

Nieuw-Strijen

Strijenham

Strijenham
Haven

Oesterdam



Gonflage

Les stations de gonflage les plus proches sont

- à 5 km : la station de gonflage Deehoeve, Postweg, 8 à Tholen (*);
- à 7 km : la station de gonflage Gorishoek - De punt, Gorishoeksedijk, 33 A à Scherpenisse (**) et
- à 8 km : le centre de plongée Sub Ocean, Molenweg, 29 à Oud-Vossemeer (*).

(*) Une station automatisée permet le gonflage 24 heures sur 24.

(**) Une station automatisée permet le gonflage 24 heures sur 24 pendant la saison estivale.

! Informations générales

Intérêt du site pour des plongeurs expérimentés :



Intérêt du site pour des plongeurs enfants ou débutants :



Coordonnées GPS :

Schelphoeksedijk à Poortvliet

51° 31' 34'' Nord 4° 08' 09'' Est

Correction des tables par rapport à Wemeldinge :

Marée haute : - 0 : 00

Marée basse : - 0 : 00

Possibilités de parking :

25 à 30 voitures

Distance du parking au lieu de plongée :

200 m

Profondeur maximale :

25 m

Moment recommandé pour la mise à l'eau :

L'étale de marée haute ou l'étale de marée basse

Difficulté de mise à l'eau à marée haute :

Facile

Difficulté de mise à l'eau à marée basse :

Facile mais plus glissante

Positionnement du site de plongée pour les services d'urgence (112) : « Duikplaats negenenzeventig, Poortvliet - Strijenham, Schelphoekseweg dichtbij het gemaal ».

L'hôpital et le centre hyperbare les plus proches sont à 46 km : Admiraal De Ruyter Ziekenhuis, 's Gravenpolderseweg, 114 à Goes.



Pas plus que Strijenham Gemaal, Strijenham Haven n'est pas répertorié par la N.O.B. dans sa cartographie des sites de plongée. Il est cependant régulièrement évoqué par Duikergids comme alternative à Strijenham. Cet avis nous semble surévalué, les plongeurs confirmés risquant fort de ne trouver aucun intérêt ici. Néanmoins, Strijenham Haven est très intéressant pour la plongée des enfants et pour une première mise à l'eau en Zélande de débutants quelque peu craintifs.

Bien abrité des courants de marée, le site est plongable en permanence. La plus grande partie de la rade ne dépasse pas une profondeur maximale de 5 à 8 mètres. La faune et la flore y sont abondantes et raviront les nouveaux plongeurs.

Astuces de plongée

Dans le village de Strijenham, garez votre véhicule au parking à l'angle de Havenweg, de Onder de Zeedijk et de Scheldestraat. Du 1^{er} avril au 31 octobre inclus, il n'est pas autorisé de se garer au pied de la digue. Montez sur la digue par les escaliers en face de vous. L'emplacement de mise à l'eau a été aménagé quelque 50 mètres à droite. Ici aussi, des escaliers en béton et une rampe fixe facilitent la mise à l'eau et la sortie. Toute la rade devant vous est accessible à l'exception de la zone d'accès au petit port de Strijenham que vous découvrirez sur votre gauche au franchissement de la digue.

Faune et flore

Sur le sable plat et peu profond, vous pourrez apercevoir quantité de petits amas de mollusques habituels de l'Oosterschelde : des huîtres et des moules, des gastéropodes et autres nudibranches.

Les crevettes, les bernard l'ermite en grand nombre et autres crustacés sont aussi au rendez-vous, comme les spongiaires, les cnidaires et les échinodermes.

Les débutants que vous initierez sur ce site oublieront leur stress quand ils seront à la recherche des gonnelles, des gobies et des poissons plats nombreux ici.



Vue générale à Strijenham Haven

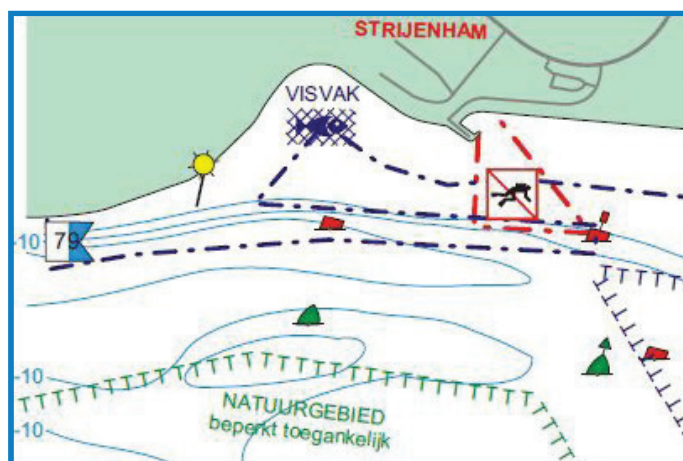

Actinie rouge à Strijenham Haven

Strijenham
Gemaal

Nieuw-Strijen

Strijenham

Strijenham
Haven

Oesterdam



Gonflage

Les stations de gonflage les plus proches sont

- à 5 km : la station de gonflage Deehoeve, Postweg, 8 à Tholen (*);
- à 7 km : la station de gonflage Gorishoek - De punt, Gorishoeksedijk, 33 A à Scherpenisse (**) et
- à 8 km : le centre de plongée Sub Ocean, Molenweg, 29 à Oud-Vossemeer (*).

(*) Une station automatisée permet le gonflage 24 heures sur 24.

(**) Une station automatisée permet le gonflage 24 heures sur 24 pendant la saison estivale.

! Informations générales

Intérêt du site pour des plongeurs expérimentés :



Intérêt du site pour des plongeurs enfants ou débutants :



Coordonnées GPS : Onder de Zeedijk à Strijenham

51° 31' 25" Nord 4° 09' 14" Est

Correction des tables par rapport à Wemeldinge : Marée haute : - 0 : 00

Marée basse : - 0 : 00

Possibilités de parking : 25 à 30 voitures

Distance du parking au lieu de plongée : 150 m

Profondeur maximale : 8 m

Moment recommandé pour la mise à l'eau : Le site est plongeable en permanence

Difficulté de mise à l'eau à marée haute : Facile

Difficulté de mise à l'eau à marée basse : Facile



<https://www.youtube.com/watch?v=J46KEww5OfY>

Positionnement du site de plongée pour les services d'urgence (112) : « Poortvliet - Strijenham, Onder de Zeedijk, rechts van de haven ».

L'hôpital et le centre hyperbare les plus proches sont à 46 km : Admiraal De Ruyter Ziekenhuis, 's Gravenpolderseweg, 114 à Goes.



Immédiatement voisin de Dammen-Est et de Dammen-Ouest (n°78), Vuilnisbelt, aussi appelé Vuilbak, doit son nom à la décharge qui se trouvait précédemment à proximité.

Utilisez le parking au bout de Gatweg parce que le chemin ne s'approche pas davantage du site. Deux mises à l'eau ont été aménagées avec escaliers en béton et mains courantes. Les enfants et les débutants ont intérêt à utiliser la plus proche du parking, au fond de la baie, tandis que les plongeurs plus expérimentés gagneront à utiliser la seconde mise à l'eau, 150 m plus loin, dans l'arrondi de la digue.



Vue générale à Vuilnisbelt

Astuces de plongée

Dans la baie, au départ de la première mise à l'eau, la profondeur ne dépasse pas 10 m mais les formes de vie y sont néanmoins abondantes et variées.

Au départ de la seconde mise à l'eau, là où la digue oblique vers l'est, le rivage descend assez uniformément. Les pentes sont couvertes de nombreuses pierres jusqu'à une profondeur de 20 mètres mais il y a aussi des surfaces de sable nu. Entre 20 et 30 mètres de profondeur, vous ne trouverez plus beaucoup de pierres et il y a moins de végétation sur le sable. Attention : le courant se ressent nettement plus fort quand on dépasse le coin de la digue.

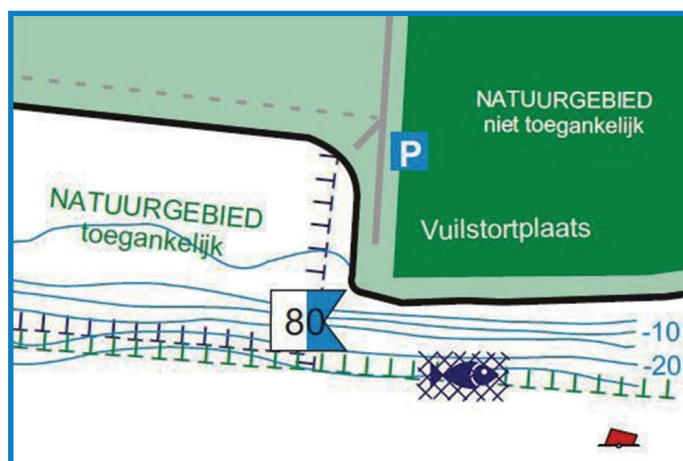

Faune et flore

En raison de la nature variée du fond, la vie est également très variée : beaucoup de types de crevettes et de petits crabes, des escargots et même des nudibranches dont on peut voir, au printemps, les œufs dans la végétation.

Entre les coquilles d'huîtres vides, se cachent les crabes, les homards et de nombreux petits poissons de fond.

En pleine eau, vous pouvez souvent voir des bars et des seiches.



Crabe vert juvénile à Vuilnisbelt



Gonflage

Les stations de gonflage les plus proches sont

- à 2 km : la station de gonflage Deehoeve, Postweg, 8 à Tholen (*);
- à 8 km : la station de gonflage Gorishoek - De punt, Gorishoeksedijk, 33 A à Scherpenisse (**) et
- à 10 km : le centre de plongée Sub Ocean, Molenweg, 29 à Oud-Vossemeer (*).

(*) Une station automatisée permet le gonflage 24 heures sur 24.

(**) Une station automatisée permet le gonflage 24 heures sur 24 pendant la saison estivale.



Informations générales

Intérêt du site pour des plongeurs expérimentés :



Intérêt du site pour des plongeurs enfants ou débutants :



Coordonnées GPS : Gatweg à Scherpenisse

51° 31' 36" Nord

4° 05' 32" Est

Correction des tables par rapport à Wemeldinge :

Marée haute : - 0 : 00

Marée basse : - 0 : 00

Possibilités de parking :

15 à 20 voitures

Distance du parking au lieu de plongée :

50 m ou 200 m selon la mise à l'eau choisie

Profondeur maximale :

30 m

Moment recommandé pour la mise à l'eau :

L'étalement de marée haute ou l'étalement de marée basse

Difficulté de mise à l'eau à marée haute :

Facile

Difficulté de mise à l'eau à marée basse :

Facile



https://www.youtube.com/watch?v=lujOt_n5IJ4

Positionnement du site de plongée pour les services d'urgence (112) : « Duikplaats tachtig, Scherpenisse, einde Gatweg nabij kruising Westkerkseweg ».

L'hôpital et le centre hyperbare les plus proches sont à 49 km : Admiraal De Ruyter Ziekenhuis, 's Gravenpolderseweg, 114 à Goes.



Oesterdam est aussi appelé Bergse diepsluis ou Tholensgat. Ce site de plongée est situé à côté de la digue du même nom qui ferme le « fond » de l'Oosterschelde. Cette digue protège derrière elle un chenal qui permet la navigation intérieure entre Rotterdam et Anvers à l'abri des vagues. Oesterdam est un lieu idéal pour tous les plongeurs quelle que soit leur expérience. Les niveaux de l'eau à marée basse et à marée haute sont différents comme partout ailleurs dans l'Oosterschelde mais, en raison de l'emplacement du site, on ne ressent quasiment pas de courant de marée entre deux étales. On peut donc y plonger en sécurité 24 heures sur 24.



Mise à l'eau à Oesterdam

Astuces de plongée

En haut de la digue, la mise à l'eau est sur votre gauche. Les escaliers qui s'étaient fortement dégradés ces dernières années ont été rénovés en 2021 et sont maintenant à nouveau bien sécurisés. Le but de plongée le plus intéressant est une ancienne plate-forme immergée à +/- 8 ou 9 mètres de profondeur. Pour ne pas la manquer, suivez un cap à 210° au départ de la mise à l'eau. Cette plate-forme est maintenant fort abîmée mais elle reste le siège d'une vie marine exubérante. Finissez votre plongée en visitant la petite épave que vous trouverez entre 11 et 14 m de profondeur en suivant un cap de 260° au départ de la plate-forme ou revenez en visitant les pondoirs pour seiches.

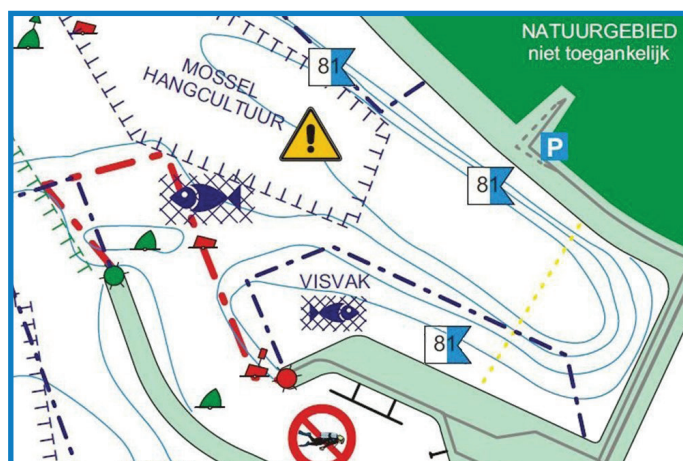

Faune et flore

Oesterdam a une grande richesse de vie sous-marine. Surtout au printemps, on peut y apercevoir des seiches. Des pondoirs pour seiches en osier et en bambou ont été installés en avril 2016, parallèlement au rivage, à droite de la mise à l'eau, à une profondeur approximative de 7 m à marée basse et 10 m à marée haute. La plate-forme immergée, outre le support qu'elle fournit à une faune benthique exceptionnelle, sert aussi de refuge à de nombreux bancs de bars et de tacauds. La présence d'un phoque facétieux a été plusieurs fois signalée dans la rade d'Oesterdam. Si celui-ci aime vous mordiller gentiment la jambe pour vous inviter à jouer avec lui, votre combinaison étanche risque cependant de ne pas affectionner le geste !



Sabelle sur le plate-forme d'Oesterdam
Photo : Pierre-Bernard Demoulin

81A - Aquaculture

81 - Oesterdam

81A - Overkant



Gonflage

Les stations de gonflage les plus proches sont

- à 4 km : la station de gonflage Deehoeve, Postweg, 8 à Tholen (*);
- à 7 km : le centre de plongée Sub Ocean, Molenweg, 29 à Oud-Vossemeer (*) et
- à 12 km : la station de gonflage Gorishoek - De punt, Gorishoeksedijk, 33 A à Scherpenisse (**).

(*) Une station automatisée permet le gonflage 24 heures sur 24.

(**) Une station automatisée permet le gonflage 24 heures sur 24 en période estivale.



Informations générales

Intérêt du site pour des plongeurs expérimentés :



Intérêt du site pour des plongeurs enfants ou débutants :



Coordonnées GPS : Veerweg à Tholen
51° 31' 02" Nord

4° 10' 23" Est

Correction des tables par rapport à Wemeldinge :

Marée haute : - 0 : 00

Marée basse : - 0 : 00

Possibilités de parking :

45 à 50 voitures

Distance du parking au lieu de plongée :

100 m

Profondeur maximale :

18 m

Moment recommandé pour la mise à l'eau :

Le site est plongeable en permanence

Difficulté de mise à l'eau à marée haute :

Facile

Difficulté de mise à l'eau à marée basse :

Facile



<https://www.youtube.com/watch?v=GH8fjNHysc>



<https://www.youtube.com/watch?v=ESrqMnFoLnw>

Positionnement du site de plongée pour les services d'urgence (112) : « Duikplaats eenentachtig, Oesterdam, parkeerplaats aan de Veerweg ».

L'hôpital et le centre hyperbare les plus proches sont à 39 km : Admiraal De Ruyter Ziekenhuis, 's Gravenpolderseweg, 114 à Goes.



Ce site de plongée utilise le même parking et la même mise à l'eau que le site d'Oesterdam proprement dit qui vient d'être décrit sous le n° 81. Les conditions de plongée y sont également identiques à tous points de vue.

A environ 250 mètres à droite de la mise à l'eau, vous apercevez à quelques dizaines de mètres du rivage de nombreux flotteurs placés en alignements réguliers. C'est le but de votre plongée, vous allez pouvoir découvrir une nouvelle méthode d'élevage des moules de Zélande : les moules sur cordes. Les bébés moules appelés naissains se fixent aux cordes suspendues dans l'eau sous les flotteurs. En deux ans, protégées des prédateurs, elles se transforment en moules adultes.

Astuces de plongée

Surtout à marée basse, il est plus sûr et plus confortable d'utiliser la mise à l'eau précédemment décrite pour le site n° 81 d'Oesterdam. Le site d'aquaculture est visible sur votre droite. Rejoignez-le éventuellement en surface pour économiser l'air de votre bouteille. Ne plongez jamais si le mytiliculteur est au travail. En son absence, n'oubliez pas que vous visitez son lieu de travail et son gagne-pain : regardez et ne touchez pas. Terminez votre plongée en observant les pondoirs à seiches que vous trouverez vers 7 m de profondeur à marée basse et 10 m à marée haute sur votre chemin de retour vers l'escalier aménagé de la mise à l'eau.

Faune et flore

Les moules de culture suspendue se développent plus rapidement parce qu'elles se trouvent en haut de la colonne d'eau, là où il y a plus de nourriture. Elles devront être recueillies plus délicatement que les moules de fond car, en raison de leur croissance plus rapide, elles possèdent une coquille moins dure. Parce qu'elles ne sont pas entrées en contact avec le fond, elles ne devront cependant pas être dessablées. En 2020, les 9 cultivateurs de moules de corde de Zélande ont produit environ 2.000 tonnes de moules de corde tandis que la production de la culture de moules sur fond était d'environ 50.000 tonnes pour la même période.



Les flotteurs de la zone d'aquaculture

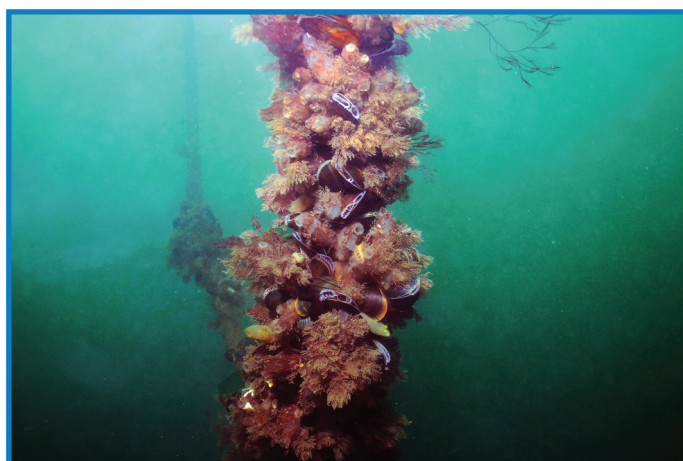
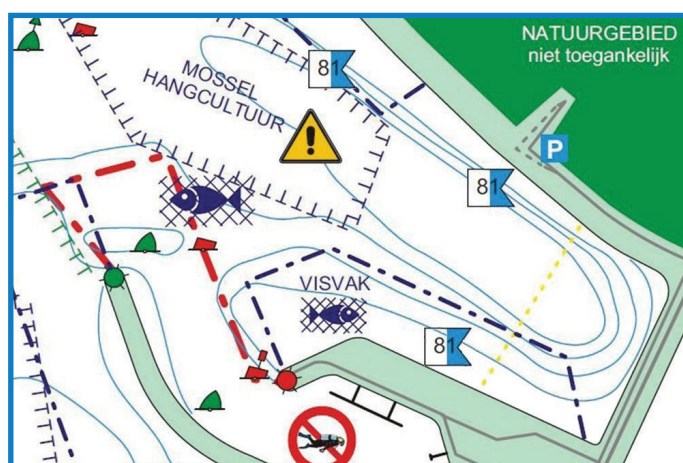

Moules sur cordes à Oesterdam

81A - Aquaculture

81 - Oesterdam

81A - Overkant



Gonflage

Les stations de gonflage les plus proches sont

- à 4 km : la station de gonflage Deehoeve, Postweg, 8 à Tholen (*);
- à 7 km : le centre de plongée Sub Ocean, Molenweg, 29 à Oud-Vossemeer (*) et
- à 12 km : la station de gonflage Gorishoek - De punt, Gorishoeksedijk, 33 A à Scherpenisse (**).

(*) Une station automatisée permet le gonflage 24 heures sur 24.

(**) Une station automatisée permet le gonflage 24 heures sur 24 en période estivale.

! Informations générales

Intérêt du site pour des plongeurs expérimentés :



Intérêt du site pour des plongeurs enfants ou débutants :



Coordonnées GPS : Veerweg à Tholen
51° 31' 02" Nord

4° 10' 23" Est

Correction des tables par rapport à Wemeldinge :

Marée haute : - 0 : 00

Marée basse : - 0 : 00

Possibilités de parking :

45 à 50 voitures

Distance du parking au lieu de plongée :

100 m

Profondeur maximale :

19 m

Moment recommandé pour la mise à l'eau :

Le site est plongeable en permanence

Difficulté de mise à l'eau à marée haute :

Facile

Difficulté de mise à l'eau à marée basse :

Facile



<https://www.duikersgids.nl/actueel/grote-drukt-bij-de-bergse-diepsluis-vanwege-deze-zorgzame-vis>



<https://www.youtube.com/watch?v=Nle1M6A6puo>

Positionnement du site de plongée pour les services d'urgence (112) : « Duikplaats eenentachtig, Oesterdam, parkeerplaats aan de Veerweg ».

L'hôpital et le centre hyperbare les plus proches sont à 39 km : Admiraal De Ruyter Ziekenhuis, 's Gravenpolderseweg, 114 à Goes.



Oesterdam Overkant se traduit par « L'autre côté d'Oesterdam ». Ce site de plongée se trouve en effet sur la rive opposée d'Oesterdam, vers l'écluse qui relie l'Oosterschelde et le chenal de navigation entre Anvers et Rotterdam. Les voitures peuvent se garer très près de la mise à l'eau et aucun franchissement de digue n'est nécessaire. En raison de l'emplacement du site, on ne ressent quasiment pas de courant de marée et on peut donc y plonger en sécurité 24 heures sur 24.

Lors des week-ends ensoleillés d'été, les plagistes et les baigneurs peuvent être nombreux sur le site mais ils ne gênent pas les plongeurs qui bénéficient d'une eau parfois plus claire qu'en face à Oesterdam.



Mise à l'eau à Oesterdam Overkant



Astuces de plongée

Garez votre voiture sur les zones herbeuses les plus proches de votre arrivée sur le site. Un vaste parking asphalté existe près des pontons d'amarrage des bateaux mais il vous éloigne de votre mise à l'eau. Sur la digue qui ferme le fond du plan d'eau, des escaliers ont été aménagés. Face à la mise à l'eau d'Oesterdam, les pierres de l'estran ont été dégagées pour libérer quelques chemins d'accès à l'eau. Utilisez-les autant que possible. Tout le plan d'eau devant vous est offert à votre exploration. Veillez seulement à ne pas en sortir par l'ouest car vous vous retrouveriez dans le chenal de navigation des bateaux qui se dirigent vers l'écluse voisine.

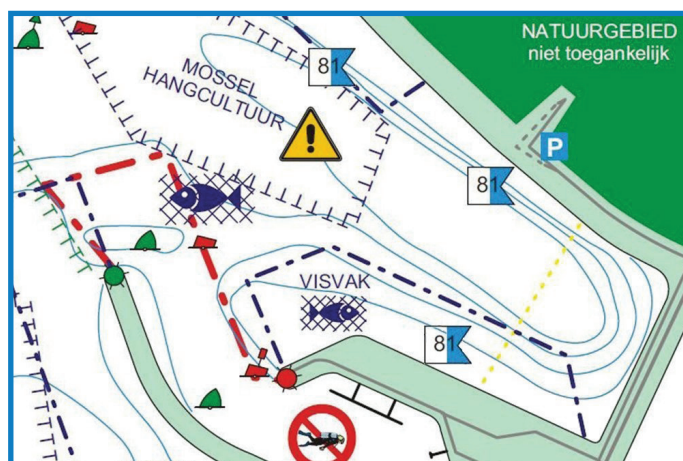

Faune et flore

La proximité d'Oesterdam proprement-dit permet d'observer ici les mêmes fonds marins et la même faune pélagique que chez le célèbre voisin mais avec beaucoup moins de plongeurs autour de vous. A Overkant, il n'y a pas de ponton immergé ni de pondoirs pour seiches mais les actinies plumeuses et les sagartiogetons garnissent les fonds sableux. Les éponges, les ascidies et les vers tubicoles ont colonisé les supports qu'ils ont pu trouver. Entre les massifs d'huîtres agglomérées, circulent toutes sortes de crabes et des Bernard-l'ermite tandis que les macropodes se camouflent dans les massifs d'algues. Les cténaires sont abondants en pleine eau.



Seiche juvénile sur le fond sableux d'Oesterdam

81A - Aquaculture

81 - Oesterdam

81A - Overkant



Gonflage

Les stations de gonflage les plus proches sont

- à 4 km : la station de gonflage Deehoeve, Postweg, 8 à Tholen (*);
- à 7 km : le centre de plongée Sub Ocean, Molenweg, 29 à Oud-Vossemeer (*) et
- à 12 km : la station de gonflage Gorishoek - De punt, Gorishoeksedijk, 33 A à Scherpenisse (**).

(*) Une station automatisée permet le gonflage 24 heures sur 24.

(**) Une station automatisée permet le gonflage 24 heures sur 24 en période estivale.

! Informations générales

Intérêt du site pour des plongeurs expérimentés :



Intérêt du site pour des plongeurs enfants ou débutants :



Coordonnées GPS : Veerweg à Tholen
51° 30' 43" Nord

4° 10' 27" Est

Correction des tables par rapport à Wemeldinge :

Marée haute : - 0 : 00

Marée basse : - 0 : 00

Possibilités de parking :

Plus de 50 voitures

Distance du parking au lieu de plongée :

25 m

Profondeur maximale :

18 m

Moment recommandé pour la mise à l'eau :

Le site est plongeable en permanence

Difficulté de mise à l'eau à marée haute :

Facile

Difficulté de mise à l'eau à marée basse :

Facile



<https://www.youtube.com/watch?v=qiDdZE9jjrY>

Positionnement du site de plongée pour les services d'urgence (112) : « Duikplaats eenentachtig, Oesterdam Overkant, parkeerplaats bij de sluis ».

L'hôpital et le centre hyperbare les plus proches sont à 39 km : Admiraal De Ruyter Ziekenhuis, 's Gravenpolderseweg, 114 à Goes.



Les sites de plongée du **Veersemeer**

Le Veersemeer est le plus petit des grands plans d'eau de Zélande. C'est aussi le premier qui a été refermé dans le cadre du Plan « Delta » élaboré après les inondations dramatiques de 1953 pour abriter la Zélande des menaces de la Mer du Nord. Depuis 1960, le Veersemeer est séparé de la Mer du Nord à l'ouest par le barrage de Veersedam et il est séparé de l'Oosterschelde à l'est par le barrage de Zandkreekdiam.

Initialement, il était prévu que le Veersemeer serait un plan d'eau douce mais cette option a dû être revue. En effet, le ruissellement des eaux de pluie et le déversement par pompage de trop d'eaux usées ont tellement saturé le plan d'eau en azote et en phosphates que le développement des algues y est devenu excessif. Pour remédier à ce problème et oxygéner l'eau à nouveau, on a construit de 2002 à 2004 un pertuis dans le Zandkreekdiam qui sépare le Veersemeer de l'Oosterschelde.

Depuis 2004, à chaque marée, un échange d'eau s'opère entre le Veersemeer et l'Oosterschelde et la qualité de l'eau s'est sensiblement améliorée.



Le pertuis de Zandkreekdiam vers l'Oosterschelde

Le tourisme et les loisirs nautiques sont devenus les activités majeures autour du Veersemeer. Ils entraînent des développements urbanistiques importants dans de nombreux endroits restés jusque-là protégés. Wolphaartsdijk et Zilveren Schor vivent actuellement des changements radicaux de leurs environnements.



En quelques années seulement, le projet immobilier Harbour Village a modifié fondamentalement l'environnement autour de Zilveren schor.

La photo du haut date de 2014.

Celle du bas représente le même endroit en 2019.



Ces apports de population et l'incidence des changements climatiques impactent à nouveau la qualité de l'eau du Veersemeer et suscitent de nouvelles inquiétudes. Surtout dans la partie ouest, l'eau contient à nouveau trop peu d'oxygène. La survie des poissons et de la faune benthique n'est plus garantie à terme.

L'Administration de l'Eau effectue plusieurs recherches sur la question et devrait bientôt dévoiler les options possibles. Une solution évoquée pourrait être de créer un nouveau pertuis entre le Veersemeer et l'Oosterschelde. Les avantages, les inconvénients et l'emplacement le plus souhaitable suscitent déjà des discussions animées.

Synoptique des sites de plongée du Veersemeer

Le Veersemeer ne peut rivaliser avec le Grevelingen ou avec l'Oosterschelde ni pour le nombre de sites de plongée, ni pour la variété de la faune et de la flore qu'on peut y observer, ni pour les commodités offertes, notamment les possibilités de regonfler les bouteilles entre deux plongées. Néanmoins, loin de la foule qui encombre les sites les plus connus aux jours de grande affluence, vous trouverez au bord du Veersemeer des sites de plongée plus modestes mais qui méritent d'être découverts et se révèlent fort intéressants tant pour vos plongées « bio » que pour la mise à l'eau des enfants et des plongeurs débutants.

Numéro du site	Nom du site et intérêt pour des plongeurs expérimentés	Intérêt pour enfants et débutants	Capacité du parking (Nombre de voitures)	Moment conseillé pour la mise à l'eau	Prof max.	Page
82	Geersdijk ★★	★★★	15 à 20	Plongeable en permanence	8 m	D - 5
83	Oranjeplaat ★	★★	+ de 50	Plongeable en permanence	8 m	D - 7
84 A	Zilveren schor ★	★	10	Plongeable en permanence mais fortement déconseillé	8 m	D - 9
85	Polredijk ★	★★	25 à 30	Plongeable en permanence	10 m	D - 11
86	Veerse dam ★	★★	+ de 50	Plongeable en permanence	12 m	D - 13
92	Wolphaartsdijk ★★	★★★	15 à 20	Plongeable en permanence	12 m	D - 15



Seul site référencé sur le côté nord du Veersemeer, Geersdijk constitue une belle alternative si vous voulez éviter les foules massées sur d'autres sites de plongée. De plus, Geersdijk fait partie des rares sites de plongée en Zélande qui ne nécessitent pas le franchissement d'une digue entre le parking et la mise à l'eau.

En 2025, la municipalité a entamé une rénovation fondamentale de la petite plage qui avait été aménagée pour les nageurs mais que les plongeurs utilisent également pour se mettre à l'eau.

La plongée n'est autorisée ni à proximité immédiate du petit port voisin ni dans le chenal de navigation.

Astuces de plongée

La mise à l'eau s'effectue à la ligne de balles jaunes qui délimite la zone réservée aux nageurs. Comme souvent, un pavillon alpha bien visible sécurisera votre plongée. Dirigez-vous vers les filets de pêche immergés à quelques mètres. De belles surprises vous y attendent puis plongez vers l'ouest le long du mur en pente. Jusqu'à une profondeur de 5 mètres, le fond est constitué de blocs de basalte, de pierres et des fondations d'anciens parcs à huîtres. C'est un endroit parfait pour la photographie sous-marine. Vous pouvez photographier les homards et les poissons plats dans cette eau peu profonde avec beaucoup de lumière. A la fin de la plongée, revenez à votre point de départ par le fond en évitant de faire surface dans le chenal de navigation.

Faune et flore

Concentrez vos observations sur les fonds sableux entre les blocs de basalte. Dans et entre les algues brunes, vertes et rouges, vous découvrirez à foison des poissons plats et des syngnathes, des crabes et des crevettes, des macropodes et des bernard-l'ermite, des vers tubicoles et, probablement, bien plus encore. Le must de cette plongée vous viendra peut-être l'observation des nasses placées à côté de la mise à l'eau par un professionnel disposant d'une patente de pêche à cet endroit. Ce sera pour vous une occasion rare d'observer des anguilles sans qu'elles aient l'occasion d'échapper à votre regard. En saison, Geersdijk est également un bon site de plongée pour observer les seiches et les calmars.



Plage et mise à l'eau à Geersdijk le 22 mars 2025 pendant les travaux de rénovation

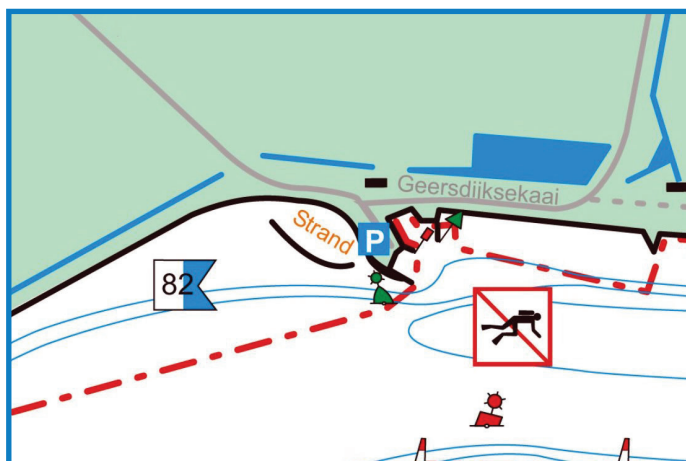

Les nasses de Geersdijk peuvent vous offrir de belles surprises



Geersdijk



Gonflage

Les stations de gonflage les plus proches sont

- à 20 km : la station Wemeldingse Breathing Air Container (WAC), sur le site n° 64 Kattendijke, Oude Zeedijk à Kattendijke (*) et
- à 22 km : la station de gonflage du Pont de Zélande, Galgelaantje à Zierikzee (*).

(*) Une station automatisée permet le gonflage 24 heures sur 24.



Informations générales

Intérêt du site pour des plongeurs expérimentés :



Intérêt du site pour des plongeurs enfants ou débutants :



Coordonnées GPS : Geersdijksekaai à Geersdijk
51° 33' 18" Nord 3° 45' 41" Est

Possibilités de parking : entre 15 et 20 voitures

Distance du parking au lieu de plongée : 25 m

Profondeur maximale : 15 m



https://www.youtube.com/watch?v=erT8_QxxTJo

Positionnement du site de plongée pour les services d'urgence (112) : « Duikplaats tweeëntachtig, op de parkeerplaats bij de haven langs de Geersdijksekaai ».

L'hôpital le plus proche et le centre hyperbare le plus proche sont à 22 km : Admiraal De Ruyter Ziekenhuis, 's Gravenpolderseweg, 114 à Goes.



Ce site de plongée est tout proche de l'aéroport de Midden Zeeland. Loin de la foule qui s'agglutine sur les sites de l'Oosterschelde, vous pourrez profiter ici du calme et de la verdure de la zone de loisirs d'Oranjeplaat. Garez votre voiture sur le bas-côté herbeux à droite en veillant à ce que votre véhicule n'encombre pas la route.

La mise à l'eau peut se faire tout le long du plan d'eau. Nous conseillons cependant de privilégier la partie droite du site pour vous mettre à l'eau et pour en sortir. Ce choix vous éloigne davantage des véliplanchistes qui se mettent à l'eau et abordent principalement dans la partie gauche où ils bénéficient d'un plan incliné aménagé.

Astuces de plongée

Pendant la plongée, il est prudent d'arborer un pavillon Alpha très visible sur la rive de sorte que les autres utilisateurs du lac puissent voir qu'il y a des plongeurs sous l'eau.

A la fin de la plongée, revenez à votre point de départ par le fond en évitant de faire surface loin de la rive au milieu du plan d'eau souvent parcouru par des bateaux de plaisance.

Faune et flore

Vous trouverez successivement, en vous éloignant de la rive, une dizaine de mètres de galets, puis une cinquantaine de mètres de sable peu profond (plus ou moins 1,50 m), puis la profondeur augmente plus nettement.

Là, huîtres et coquillages divers forment des amas épars sur les fonds en grande partie sablonneux. Les bernard l'ermite, les anguilles et les tuniciers sont au rendez-vous mais les poissons sont plus rares ici.



Vue générale à Oranjeplaat



Crépidules à Oranjeplaat



Gonflage

Les stations de gonflage les plus proches sont

- à 20 km : la station Wemeldingse Breathing Air Container (WAC), sur le site n° 64 Kattendijke, Oude Zeedijk à Kattendijke (*) et
- à 22 km : la station de gonflage du camping Klein Stelle, Stelhoekweg, 1 à Wemeldinge (*).

(*) Une station automatisée permet le gonflage 24 heures sur 24.



Informations générales

Intérêt du site pour des plongeurs expérimentés :



Intérêt du site pour des plongeurs enfants ou débutants :



Coordonnées GPS : Oranjeplaatweg à Arnemuiden
51° 31' 05" Nord 3° 42' 45" Est

Possibilités de parking :	Plus de 50 voitures
Distance du parking au lieu de plongée :	10 m
Profondeur maximale :	8 m

Positionnement du site de plongée pour les services d'urgence (112) : « Duikplaats drieentachtig, Oranjeplaatweg, nabij zeilvereniging ».

L'hôpital le plus proche est à 15 km : Admiraal De Ruyter Ziekenhuis, Koudekerkseweg, 88 à Vlissingen.
Le centre hyperbare le plus proche est à 24 km : Admiraal De Ruyter Ziekenhuis, 's Gravenpolderseweg, 114 à Goes.



Avant le démarrage des travaux du projet Harbour Village, il fallait surmonter votre étonnement en arrivant sur le parking de Zilveren Schor et vous convaincre que vous n'étiez pas perdu au milieu de nulle part. Il est impossible aujourd'hui d'imaginer encore ce qu'a pu être ce site de plongée. Le vaste complexe de villas de luxe en phase finale de construction a complètement modifié le paysage.

Une mise à l'eau a été restaurée pour la saison 2022. Pour y accéder, garez votre voiture, comme sur la photo ci-contre, au bout de la bande herbeuse à gauche de l'entrée de Harbour Village.



L'entrée du lotissement Harbour Village



Astuces de plongée

Au bout de la bande herbeuse entre l'entrée de Harbour Village et la piste cyclable qui part vers la gauche, empruntez le petit sentier sur votre droite. Il vous conduira 300 m plus loin à la mise à l'eau. L'endroit sommairement dégagé ne bénéficie toutefois d'aucun aménagement particulier.

A la mise à l'eau, la profondeur est faible, les algues sont largement dominantes. Plus loin, la profondeur augmente jusqu'à 14 m. c'est le domaine des massifs d'huîtres entre lesquels de nombreux petits poissons et petits invertébrés trouvent refuge.

Plongez plutôt vers la gauche pour éviter le chenal d'accès par lequel les bateaux de tourisme rejoignent la marina de Harbour Village.



Le sentier vers la mise à l'eau



Faune et flore

Vu les grandes quantités d'eau douce évacuées dans le Veersemeer aux alentours de Zilveren Schor, la salinité y est faible, aux alentours de 18,5 pour mille seulement, et cela influence la flore et la faune.

Lors de nos derniers passages, la mise à l'eau était chaque fois encombrée de nombreux déchets organiques amenés par le vent et les courants de surface. Malgré notre désir de replonger sur ce site, nous y vite avons renoncé !

A défaut d'aménagements plus adéquats et d'un bon nettoyage, nous déconseillons la plongée sur ce site. Wolphaartsdijk et Geersdijk ne sont pas loin et offrent tellement plus de possibilités et de confort de plongée.



Une mise à l'eau qui ne donne vraiment pas envie de plonger ici...



Zilveren Schor

Harbour Village Het Zilveren Schor

Kleverskerke



Gonflage

Les stations de gonflage les plus proches sont

- à 27 km : la station Wemeldingse Breathing Air Container (WAC), sur le site n° 64 Kattendijke, Oude Zeedijk à Kattendijke (*) et
- à 29 km : la station de gonflage du camping Klein Stelle, Stelhoekweg, 1 à Wemeldinge (*).

(*) Une station automatisée permet le gonflage 24 heures sur 24.



Informations générales

Intérêt du site pour des plongeurs expérimentés :



Intérêt du site pour des plongeurs enfants ou débutants :



Coordonnées GPS :

Zilverenschorweg à Kleverskerke

51° 31' 02'' Nord 3° 40' 42'' Est

Possibilités de parking :

5 à 10 voitures

Distance du parking au lieu de plongée :

300 m

Profondeur maximale :

14 m

Positionnement du site de plongée pour les services d'urgence (112) : « Duikplaats vierentachtig, Veere, einde van Wulpenburgseweg ».

L'hôpital le plus proche est à 14 km : Admiraal De Ruyter Ziekenhuis, Koudekerkseweg, 88 à Vlissingen.

Le centre hyperbare le plus proche est à 23 km : Admiraal De Ruyter Ziekenhuis, 's Gravenpolderseweg, 114 à Goes.



Polredijk est le nom que prend la N.663 entre Vrouwenpolder et Veere. Officiellement, la N.O.B. situe ce site de plongée par 51° 33' 56,4691'' Nord et 3° 38' 22,1261'' Est. A cet endroit, il n'existe toutefois pas de possibilité de parking et il vous faut marcher tout équipé plus de 300 m pour gagner votre mise à l'eau. Nous conseillons de plonger plutôt au sud de la petite réserve naturelle qui jouxte le site. En venant de la Veersedam, juste avant le port de plaisance de Veere, la route oblique à droite et, dans l'axe, s'ouvre un embranchement en cul-de-sac. C'est l'ouverture d'un vaste parking. Des escaliers permettent le franchissement aisé de la digue et un ponton facilite votre mise à l'eau.



Entrée du parking à Polredijk

Astuces de plongée

La mise à l'eau la plus facile s'effectue au bout du ponton.

En fin de plongée, il est important que vous reveniez à la rive par le fond. Ne faites pas surface dans le chenal souvent occupé par des bateaux de plaisance et des skieurs nautiques.

Si vous en disposez, il est prudent d'arborer très visiblement votre pavillon de plongée de sorte que les autres utilisateurs du plan d'eau puissent voir qu'il y a des plongeurs en action à un endroit où on ne les y attend pas forcément.

Faune et flore

Le fond est en grande partie sablonneux. Sa monotonie n'est rompue que par quelques amas d'huîtres et de coquillages divers qui servent de points d'appui aux algues et à d'autres animaux.

Les crabes sont ici en grand nombre et les étoiles de mer, abondantes elles aussi, atteignent des tailles rarement rencontrées ailleurs en Zélande. Le tapis d'algues vertes et d'algues rouges s'est considérablement densifié ces dernières années et abrite une multitude de petits animaux qui y trouvent refuge.

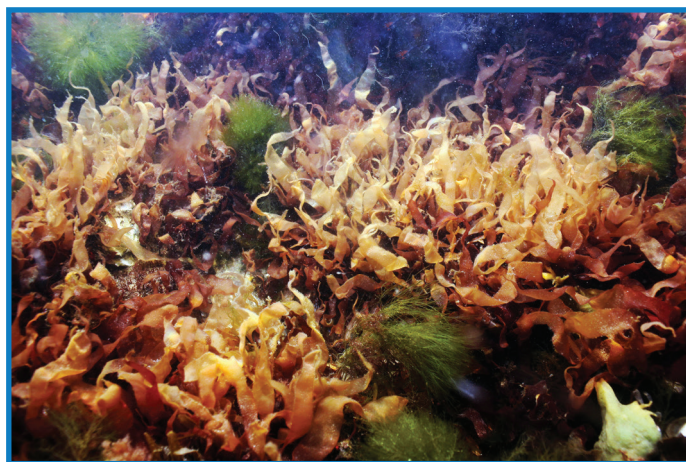

Tapis d'algues à Polredijk



Gonflage

Les stations de gonflage les plus proches sont

- à 27 km : De Witte Boulevard, Zeedistelweg, 10 à Renesse.
- à 32 km : la station de gonflage Wemeldingse Breathing Air Container (WAC), sur le site n° 64 Kattendijke, Oude Zeedijk à Kattendijke (*) et
- à 35 km : la station de gonflage du Pont de Zélande, Galgelaantje à Zierikzee (*).

(*) Une station automatisée permet le gonflage 24 heures sur 24.



Informations générales

Intérêt du site pour des plongeurs expérimentés :



Intérêt du site pour des plongeurs enfants ou débutants :



Coordonnées GPS : Polredijk à Veere

Site N.O.B. :

51° 33' 56" Nord 3° 38' 22" Est

Notre suggestion :

51° 33' 38" Nord 3° 38' 40" Est

Possibilités de parking :

1 ou 2 voitures pour le site N.O.B.

25 à 30 voitures pour notre suggestion

Distance du parking au lieu de plongée :

350 m pour le site N.O.B.

30 m pour notre suggestion

Profondeur maximale :

10 m

Positionnement du site de plongée pour les services d'urgence (112) : « Duikplaats vijfentachtig, Vrouwenpolder, Polredijk ».

L'hôpital le plus proche est à 19 km : Admiraal De Ruyter Ziekenhuis, Koudekerkseweg, 88 à Vlissingen.

Le centre hyperbare le plus proche est à 33 km : Admiraal De Ruyter Ziekenhuis, 's Gravenpolderseweg, 114 à Goes.



<https://www.youtube.com/watch?v=ggzH9-om9EY>



On trouve les orthographes Veerse dam et Veersedam pour nommer la digue de fermeture qui sépare le Veersemeer de la Mer du Nord. Tout le long de la Veerse dam, de vastes parkings ont été aménagés. En-dehors des jours d'inévitable grande affluence, vous ne devriez avoir aucune peine à vous garer. Utilisez le parking au milieu de la Veerse dam.

Pendant votre plongée, vos accompagnants non plongeurs auront tout loisir d'utiliser les grandes plages de sable fin situées sur l'autre versant de la Veerse dam. Ces plages sont accessibles par les passerelles qui enjambent la N.57. Jamais votre plongée ne leur aura paru aussi courte.



Mise à l'eau à Veerse dam

Astuces de plongée

Sur le parking central de la digue, repérez d'abord le plan incliné de mise à l'eau des bateaux. Votre propre mise à l'eau s'effectue à gauche de cette rampe quand vous regardez le Veersemeer.

Pendant votre plongée, soyez attentif aux engins de pêche immergés. En fin de plongée, revenez à la rive par le fond car le plan d'eau est souvent occupé par des bateaux de plaisance.

Arborez très visiblement votre pavillon Alpha de plongée à votre mise à l'eau pour que les autres utilisateurs du plan d'eau sachent qu'il y a des plongeurs en action.

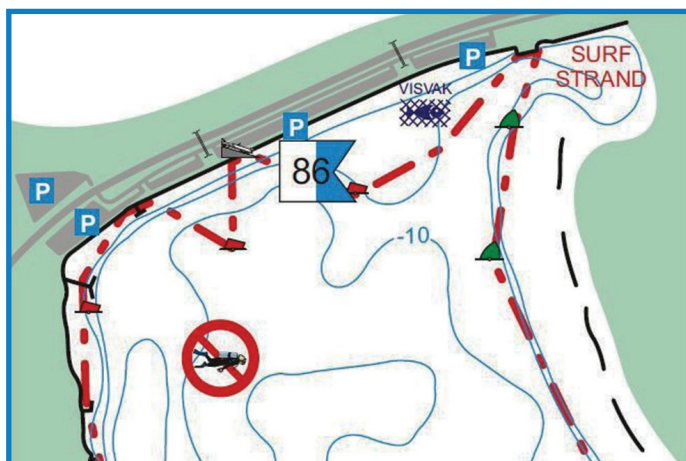

Faune et flore

Comme il n'y a ici ni courant ni marée, les zones profondes ont été progressivement recouvertes d'une couche de vase molle.

La flore et la faune sessiles sont donc limitées aux eaux superficielles. Il est inutile de chercher plus bas mais il y a suffisamment à admirer à faible profondeur même si la densité des observations n'équivaut pas à celle du Grevelingen ou de l'Oosterschelde.



Fonds marins à Veerse dam



Gonflage

Les stations de gonflage les plus proches sont

- à 23 km : De Witte Boulevard, Zeedistelweg, 10 à Renesse et
- à 28 km : la station de gonflage Wemeldingse Breathing Air Container (WAC), sur le site n° 64 Kattendijke, Oude Zeedijk à Kattendijke (*) et
- à 29 km : la station de gonflage du Pont de Zélande, Galgelaantje à Zierikzee (*).

(*) Une station automatique permet le gonflage entre 8.15 heures et 21.45 heures.



Informations générales

Intérêt du site pour des plongeurs expérimentés :



Intérêt du site pour des plongeurs enfants ou débutants :



Coordonnées GPS : Strand Vrouwenpolder à Vrouwenpolder
51° 35' 17" Nord 3° 38' 18" Est

Possibilités de parking :	Plus de 50 voitures
Distance du parking au lieu de plongée :	10 m
Profondeur maximale :	12 m



<https://www.youtube.com/watch?v=YdorMBrTnrA>

Positionnement du site de plongée pour les services d'urgence (112) : « Duikplaats zesentachtig, parking aan de Veerse dam ».

L'hôpital le plus proche est à 26 km : Admiraal De Ruyter Ziekenhuis, Koudekerkseweg, 88 à Vlissingen.

Le centre hyperbare le plus proche est à 26 km : Admiraal De Ruyter Ziekenhuis, 's Gravenpolderseweg, 114 à Goes.



Ce site n'est pas répertorié par la N.O.B. alors que c'est pourtant un beau site de plongée. Les photographes et les encadrants d'enfants plongeurs qui l'ont essayé l'ont toujours adopté. Bien que réduit, le parking est aisé, la mise à l'eau n'offre aucune difficulté et le site est plein de vie. De plus, vous y plongez souvent seul ou presque.

Toutefois, la survie de Wolphaartsdijk est menacée par les projets d'extension de la marina qui jouxte le site de plongée à l'est. La station de gonflage a déjà disparu et il est question de déplacer le site de plongée et son ponton vers l'ouest. Les travaux, pourtant annoncés pour l'été 2025, n'ont pas encore commencé mais qui vivra... verra !

Astuces de plongée

Tant que le site reste dans sa configuration actuelle, franchissez la digue par les escaliers à la jonction de Inlaag et de Veerweg. Depuis le mois de mai 2022, les escaliers ont été réparés et un ponton facilite votre mise à l'eau

Décrivez de grands arcs de cercle, soit vers la gauche, soit vers la droite, soit même dans les deux directions si votre réserve d'air vous le permet. La profondeur maximale est de 12 m.

La proximité des ports de Wolphaartsdijk à l'est et de Kortgene au nord entraîne une navigation de plaisance parfois importante, surtout à la belle saison. Il convient d'y être attentif et de ne faire surface que suffisamment rapproché du rivage. Ici aussi, arborer un pavillon de plongée sécurise votre plongée.

Faune et flore

Wolphaartsdijk est d'abord un régal pour les yeux tellement le feuillage des algues est coloré. A l'observation plus fine, vous vous apercevrez vite que ce tapis d'algues offre un repaire à de nombreuses étoiles de mer, à de grandes colonies de crevettes, à des crabes et des homards de grande taille et à des chabosseaux.

Mais le site fourmille également d'éponges, de vers tubicoles, d'oeilletons de mer, de mollusques (chitons gris, limaces de mer, palourdes, buccins...), d'ascidies et même de bryozoaires. Emmenez votre appareil photo ou votre caméra, vous ne le regretterez pas !



Parking à Wolphaartsdijk



Nouveau ponton de mise à l'eau à Wolphaartsdijk



*Caprelle sur vers tubicoles à Wolphaartsdijk
Photo : Pierre-Bernard Demoulin*



Gonflage

Les stations de gonflage les plus proches sont

- à 12 km : la station de gonflage Wemeldingse Breathing Air Container (WAC), sur le site n° 64 Kattendijke, Oude Zeedijk à Kattendijke (*);
- à 14 km : la station de gonflage du camping Klein Stelle, Stelhoekweg, 1 à Wemeldinge (*);
- à 24 km : la station de gonflage du Pont de Zélande, Galgelaantje à Zierikzee (*).

(*) Une station automatisée permet le gonflage 24 heures sur 24.



Informations générales

Intérêt du site pour des plongeurs expérimentés :



Intérêt du site pour des plongeurs enfants ou débutants :



Coordonnées GPS : Veerweg à Wolphaartsdijk
51° 32' 48" Nord 3° 48' 41" Est

Possibilités de parking : 15 à 20 voitures

Distance du parking au lieu de plongée : 30 m

Profondeur maximale : 12 m



<https://www.youtube.com/watch?v=f2yjYfbRMxM>

Positionnement du site de plongée pour les services d'urgence (112) : « Duikplaats tweeennegentig Wolphaartsdijk, nabij kruising Veerweg en Inlaag ».

L'hôpital et le centre hyperbare les plus proches sont à 11 km : Admiraal De Ruyter Ziekenhuis, 's Gravenpolderseweg, 114 à Goes.



Informations complémentaires

**Pour que vos prochaines plongées en Zélande
soient les réussites que vous en attendez**

Numéro d'urgence général	112
--------------------------	-----

Police de Zélande	+31 900 88 44
-------------------	---------------

Dan Pays-Bas	+31 223 65 82 20
--------------	------------------

Dan Belgique	+32 800 123 82
--------------	----------------

Centre hyperbare de Goes Admiraal De Ruyter Ziekenhuis 's Gravenpolderseweg, 114 à Goes	+31 113 23 42 50
--	------------------

Centre hyperbare d'Anvers UZ Antwerpen Wilrijkstraat, 10 à Edegem	+32 3 821 38 06 +32 3 821 30 55
--	------------------------------------

Centre hyperbare de l'Hôpital militaire de Neder-Over-Hembeek Bruynstraat, 1 1120-Bruxelles	+32 2 443 21 83
--	-----------------

Service des urgences de Vlissingen Admiraal De Ruyter Ziekenhuis Koudekerkseweg, 88 à Vlissingen	+31 118 42 58 56
---	------------------

A la suite de la pandémie covid, pour assurer leur propre sécurité et celle de leurs clients, certains établissements ont parfois décidé des mesures de fermeture plus ou moins temporaires.

Aujourd'hui encore, ces mesures impactent le fonctionnement de certaines stations de gonflage qui ne bénéficient plus en permanence du suivi attentif qu'elles requièrent.

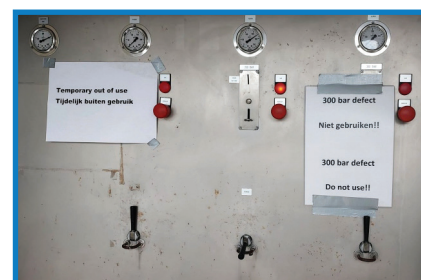

<p>De witte boulevard</p> <p>sur le parking du site 14 de Den Osse</p> <p>Brouwershaven</p>	<p>Ouverture : station automatisée permanente Disponibilités : Air 200 et 300 bar Paiement : pièces de 0,10 €, 0,20 €, 0,50 €, 1 €, 2 € et l'application Vuljeduikfles. Téléphone : + 31 111 46 12 38 Site internet : duikgemakzeeland.nl</p>	
<p>De witte boulevard</p> <p>sur le parking du site 5 de Dreischor</p> <p>Dreischor</p>	<p>Ouverture : station automatisée permanente Disponibilités : Air 200 et 300 bar Paiement : pièces de 0,10 €, 0,20 €, 0,50 €, 1 €, 2 € et l'application Vuljeduikfles. Téléphone : + 31 111 46 12 38 Site internet : duikgemakzeeland.nl</p>	
<p>Duikcentrum Waterworld</p> <p>Rolleklootsedijk, 1</p> <p>Nieuwerkerk</p>	<p>Ouverture : station automatisée permanente Disponibilité unique : Air 200 bar Paiement : pièces de 0,50 € et 1€ Des gonflages Air 300 bar et Nitrox possibles pendant l'ouverture du magasin Téléphone : + 31 111 64 70 90 Site internet : waterworld.nl</p>	
<p>Sub Ocean Services</p> <p>Molenweg, 29</p> <p>Oud-Vossemeer</p>	<p>Ouverture : station automatisée permanente Disponibilité unique : Air 200 bar Paiement : pièces de 0,50 € Gonflage Nitrox et Air 300 bar possibles pendant les heures d'ouverture du magasin Téléphone : + 31 166 67 28 05 Site internet : subocean.nl</p>	
<p>Diving Duuveland</p> <p>Noord Achterweg, 2</p> <p>Ouwerkerk</p>	<p>Ouverture : station semi-automatisée ouverte en principe tous les jours. Disponibilités : Air 200 et 300 bar Pour plus de précision et contact préalable, téléphoner ou consulter le site internet Téléphone : + 31 111 64 28 55 Site internet : duuveland.nl</p>	

<p>De witte boulevard</p> <p>Hogezoom, 149</p> <p>Renesse</p>	<p>Ouverture : Horaire d'ouverture variable. Se renseigner via le site internet Tous les gonflages Air et Nitrox sont effectués par le personnel à l'intérieur du magasin Téléphone : + 31 111 46 12 38 Site internet : duikgemakzeeland.nl</p>	
<p>Duikcentrum De Grevelingen</p> <p>Elkerzeeseweg, 34</p> <p>Scharendijke</p>	<p>Ouverture : station automatisée permanente Disponibilités : Air 200 et 300 bar Gonflage Nitrox possible pendant les heures d'ouverture du magasin Paiement : 0,10 €, 0,20 €, 0,50 €, 1 € et 2 € Téléphone : + 31 111 67 15 00 Site internet : de-grevelingen.nl</p>	
<p>Vulstation Gorishoek - De punt</p> <p>Gorishoeksedijk, 33 a</p> <p>Scherpenisse</p>	<p>Ouverture : station automatisée permanente en service du début d'avril à la fin d'octobre. Disponibilité unique : Air 200 bar Paiement : pièces de 0,50 € Téléphone : +31 655 74 18 42 Site Facebook : Vulstation-Gorishoek-De-Punt</p>	
<p>Sub Ocean Services Vulstation Deehoeve</p> <p>Postweg, 8</p> <p>Tholen</p>	<p>Ouverture : Station automatisée permanente située à l'arrière de la station-service Shell Disponibilité unique : Air 200 bar Paiement : pièces de 0,10 €, 0,20 €, 0,50 €, 1 €, 2 € et l'application Vuljeduikfles Site internet : subocean.nl</p>	
<p>Camping Klein Stelle</p> <p>Stelhoekweg, 1</p> <p>Wemeldinge</p>	<p>Ouverture : station automatisée permanente Disponibilités : Air 200 et 300 bar Paiement : pièces de 1 € et 2 € et par carte bancaire ou de crédit avec l'option « sans contact » Téléphone : + 31 113 62 15 08 Site internet : kleinstelle.com</p>	
<p>Wemeldingse Breathing Air Container</p> <p>en contrebas du site 64 de Kattendijke</p> <p>Wemeldinge</p>	<p>Ouverture : station automatisée permanente Disponibilités : Air 200 et 300 bar, Nitrox 200 bar Paiement : uniquement par jetons vendus au camping Linda, à l'hôtel restaurant café Smits, ou sur place par 10, payables par carte bancaire ou carte de crédit avec l'option « sans contact »</p>	
<p>De witte boulevard</p> <p>sous le Pont de Zélande à</p> <p>Zierikzee</p>	<p>Ouverture : station automatisée permanente Disponibilités : Air 200 et 300 bar + Nitrox 32% à 200 et 300 bar Paiement : pièces de 0,10 €, 0,20 €, 0,50 €, 1 €, 2 € et l'application Vuljeduikfles. Téléphone : + 31 111 46 12 38 Site internet : duikgemakzeeland.nl</p>	









Quelques campings bien situés en Zélande

Localité et adresse du camping	Nom du camping et numéro de téléphone	Site internet et adresse courriel
Burgh-Haamstede J.J. Boeijesweg, 45	Ginsterveld +31 111 65 15 90	ardoer.com ginsterveld@ardoer.com
Colijnsplaat West Zeedijk, 2	Camping Orisant +31 113 69 54 49	orisant.nl info@orisant.nl
Dreischor Zuiddijk, 4	Minicamping De kleine schorre +31 111 40 15 50	campingdekleineschorre.nl
Ellemeet Weelweg, 12A	Buitenplaats Oudendijk +31 111 40 78 89	buitenplaatsoudendijke.nl info@buitenplaatsoudendijke.nl
Goes Zwembadweg, 3	Camping Sportpunt Zeeland +31 113 23 33 88	sportpuntzeeland.nl info@sportpuntzeeland.nl
Kamperland Schotsmanweg, 1	RCN De Schotsman +31 85 0400 700	rcn.nl/nl/vakantieparken/ schotsman@rcn.nl
Kattendijke Oude Zeedijk, 1	Camping Kattendijke +31 113 62 15 72	campingkattendijke.nl info@campingkattendijke.nl
Koudekerke Strandweg, 7	Camping Duinzicht +31 118 55 13 97	campingduinzicht.nl info@campingduinzicht.nl
Ouwerkerk Weg van de buitenlandse pers, 1	De Vierbannen +31 111 64 20 44	vierbannen.nl info@vierbannen.nl
Scharendijke Elkerzeeseweg, 42	De Vliedberg +31 111 67 12 93	devliedberg.nl camping@devliedberg.nl
Scharendijke Kuijerdamseweg, 64	De Strandloper +31 111 67 60 76	destrandloper.nl info@destrandloper.nl
Scharendijke Rampweg, 28	Resort Land en Zee +31 111 67 17 85	landenzee.nl info@landenzee.nl
Scharendijke Kappeleweg, 17	Minicamping Corneliahoeve +31 111 67 19 43	landenzee.nl
Scherpenisse Gorishoeksedijk, 25	De Gorishoeksehoeve +31 166 66 24 57	minicamping-corneliahoeve.nl
Scherpenisse Geertruidaweg, 3	Vakantiepark De Pluimpot +31 166 66 43 17	pluimpot.nl info@pluimpot.nl

Scherpenisse Havenweg, 3	De Hoeve +31 166 66 27 27	campingdehoeve.nl campingdehoeve@online.nl
Sint Maartensdijk Muyeweg, 10	De Muie +31 166 66 28 40	campingdemuie.nl info@campingdemuie.nl
Sirjansland Zandweg, 4	't Hoge zand +31 111 64 19 89	campinghogezeand.nl hogezeand@campinghogezeand.nl
Stavenisse Keetenweg, 10	Camping 't Oude dorp +31 166 96 24 21	campingtoudedorp.nl campingtoudedorp@planet.nl
Stavenisse Scheldseweg, 3	Camping Stavenisse VOF +31 166 69 25 35	campingstavenisse.nl info@campingstavenisse.nl
Wemeldinge Stelhoekweg, 1	Klein stelle +31 113 62 15 08	kleinstelle.nl kleinstelle@planet.nl
Wemeldinge Oostelijke kanaalweg, 4	Linda +31 113 62 12 59	campinglinda.nl info@campinglinda.nl
Wissenkerke Keihoogteweg, 6	Minicamping Zeelucht +31 113 37 24 80	minicampingzeelucht.nl info@minicampingzeelucht.nl
Wolphaartsdijk Veerweg, 48	De Veerhoeve +31 113 58 11 55	deveerhoeve.nl info@deveerhoeve.nl
Wolphaartsdijk Veerweg, 71	Camping 't Veerse meer +31 113 58 14 23	campingveersemeer.nl info@campingveersemeer.nl
Wolphaartsdijk Kortedijk, 2	De Haas +31 113 58 14 28	campingdehaas.nl info@campingdehaas.nl
Wolphaartsdijk Muidenweg, 10	De Heerlijkheid + 31 113 58 15 84	heerlijkheidwolphaartsdijk.nl info@heerlijkheidwolphaartsdijk.nl
Yerseke Burenpolderweg, 30 a	Zon en zee + 31 113 57 18 60	campingzonenzee.nl info@campingzonenzee.nl
Zierikzee Gouweveerseweg, 1	Camping Gouweveer + 31 111 42 07 32	camping-gouweveer.nl info@camping-gouweveer.nl
Zierikzee Straalweg, 5	Camping De val + 31 111 41 34 29	campingdeval.nl
Zierikzee Grote Zerkweg, 10	Camping Zierikzee + 31 111 41 28 46	campingzierikzee.nl guy.letterie@online.nl
Zierikzee Eerste Weegje, 2	Minicamping De toren + 31 111 41 23 08	campingdetoren.nl

Autres hébergements bien situés (Hôtels, locations, B & B...)

Nom et adresse de l'hôtel, du gîte, du B&B ou de la location	Téléphone	Site internet et adresse courriel	
Hôtel Oosterschelde Rijksweg, 5 Anna Jacobapolder	+31 167 57 60 46	hoteloosterschelde.nl info@restaurantveerhuis.nl	
Summio Parc Aquadelta Hageweg, 1 Bruinisse	 +31 111 48 19 40	https://www.villagedevacancespecials.fr/bungalows/summio_parc_aquadelta.html	
Hôtel Terminus Stationplein, 1 Goes	 +31 113 23 00 85	hotelterminus.nl info@hotelterminus.nl	
RCN Vakantiepark De Schotsman Schotsmanweg, 1 Kamperland	 +31 85 040 0700	https://www.rcn.nl/fr/schotsman schotsman@rcn.nl	
Beau-sur-Mer Oude zeedijk, 1 Kattendijke	Plusieurs locations possibles via booking.com ou via airbnb.com		

Hôtel Café Restaurant Van der Weijde Brouwerijstraat, 1 Noordgouwe	+31 111 40 14 91	hotelvanderweijde.nl info@hotelvanderweijde.nl	
Hôtel Resort Land en Zee Rampweg, 28 Scharendijke	+31 111 67 17 85	landenzee.nl hotel@landenzee.nl	
Hôtel Restaurant De Schelphoek Serooskerkseweg, 24 Serooskerke	+31 111 67 12 12	deschelphoek.nl info@deschelphoek.nl	
Hôtel Restaurant Brasserie Zeeland Kaaij, 6 Tholen	+31 166 60 42 97	hotelzeeland.nl info@hotelzeeland.nl	
Hôtel Eetcafé Smits Wilhelminastraat, 90 Wemeldinge	+31 113 62 12 14	hotelsmits.com receptie@hotelsmits.com	
Hôtel Opium (Ancien Hôtel Wemeldinge) Noordelijke Achterweg, 62 Wemeldinge	+31 113 62 15 51	opiumhotel.nl info@opiumhotel.nl	
Water Resort Oosterschelde Stelhoekweg, 7 Wemeldinge	 +31 113 78 81 40	waterresortoosterschelde.nl infowaterresortoosterschelde.nl	

Nom et adresse de l'hôtel, du gîte, du B&B ou de la location	Téléphone	Site internet et adresse courriel	
Hôtel Café Restaurant De Kroon Voorstraat, 17 Wissenkerke	+31 113 37 13 24	hoteldekroonzeeland.nl info@hoteldekroonzeeland.nl	
B & B Kaaskenswater Frederik-Hendriklaan, 2 Zierikzee	+31 111 41 48 35 +31 628 31 31 76	beakoos@zeelandnet.nl	
Hôtel Hector (ancien Grand-Café De Wildeman) Havenplein, 25 Zierikzee	+31 111 45 13 78	hector.nl/zierikzee info@hectorzierikzee.nl	
Hôtel Van Oppen Verrenieuwstraat, 11 Zierikzee	+31 111 41 22 88	vanoppenhotel.nl info@vanoppenhotel.nl	



Possibilités d'héberger des groupes de plus de 10 personnes
en un seul ou en plusieurs logements
après un contact préalable.

Tableau 2026 des marées à Wemeldinge

Janvier 2026						
Date	Marée	Heure	Marnage	Heure	Marnage	
Jeu 1	M H	01:00	168	13:26	173	
	M B	07:03	134	19:35	154	
Ven 2	M H	02:03	177	14:29	188	
	M B	08:07	147	20:35	154	
Sam 3	M H	03:01	185	15:27	201	
	M B	09:05	160	21:30	150	
Dim 4	M H	03:54	190	16:20	210	
	M B	09:59	169	22:21	144	
Lun 5	M H	04:43	193	17:08	214	
	M B	10:49	175	23:07	137	
Mar 6	M H	05:28	193	17:54	213	
	M B	11:35	179	23:50	131	
Mer 7	M H	06:10	192	18:38	207	
	M B	12:19	182			
Jeu 8	M H	06:52	188	19:21	197	
	M B	00:31	128	13:01	181	
Ven 9	M H	07:33	181	20:04	182	
	M B	01:12	125	13:43	177	
Sam 10	M H	08:16	170	20:49	165	
	M B	01:55	122	14:26	168	
Dim 11	M H	09:02	155	21:38	146	
	M B	02:40	118	15:13	155	
Lun 12	M H	09:54	138	22:37	130	
	M B	03:31	112	16:06	140	
Mar 13	M H	11:01	125	23:46	123	
	M B	04:35	106	17:12	126	
Mer 14	M H	12:16	122			
	M B	05:52	106	18:25	121	
Jeu 15	M H	00:55	128	13:24	133	
	M B	07:01	115	19:27	122	
Ven 16	M H	01:53	140	14:19	148	
	M B	07:58	127	20:17	125	
Sam 17	M H	02:42	154	15:05	163	
	M B	08:45	139	21:00	127	
Dim 18	M H	03:23	165	15:45	175	
	M B	09:27	148	21:39	129	
Lun 19	M H	04:01	174	16:23	186	
	M B	10:05	157	22:15	131	
Mar 20	M H	04:37	181	17:01	193	
	M B	10:42	165	22:50	133	
Mer 21	M H	05:13	185	17:37	196	
	M B	11:18	172	23:25	135	

Février 2026						
Date	Marée	Heure	Marnage	Heure	Marnage	
Dim 1	M H	02:55	172	15:23	198	
	M B	08:58	168	21:23	147	
Lun 2	M H	03:46	184	16:12	208	
	M B	09:50	179	22:10	144	
Mar 3	M H	04:31	191	16:56	212	
	M B	10:36	184	22:51	139	
Mer 4	M H	05:11	195	17:36	210	
	M B	11:18	186	23:29	136	
Jeu 5	M H	05:49	197	18:15	204	
	M B	11:56	185			
Ven 6	M H	06:25	196	18:51	194	
	M B	00:04	136	12:33	183	
Sam 7	M H	07:01	190	19:27	180	
	M B	00:38	137	13:08	177	
Dim 8	M H	07:37	180	20:03	164	
	M B	01:14	137	13:43	168	
Lun 9	M H	08:14	165	20:40	146	
	M B	01:50	136	14:19	156	
Mar 10	M H	08:55	146	21:24	126	
	M B	02:31	130	15:03	140	
Mer 11	M H	09:49	122	22:27	106	
	M B	03:23	118	16:02	120	
Jeu 12	M H	11:14	104			
	M B	04:42	106	17:31	107	
Ven 13	M H	00:02	101	12:48	113	
	M B	06:20	110	18:55	111	
Sam 14	M H	01:22	118	13:54	137	
	M B	07:30	126	19:54	122	
Dim 15	M H	02:18	142	14:44	161	
	M B	08:23	143	20:41	130	
Lun 16	M H	03:03	161	15:26	179	
	M B	09:07	156	21:21	135	
Mar 17	M H	03:42	175	16:05	192	
	M B	09:46	166	21:57	138	
Mer 18	M H	04:19	184	16:42	200	
	M B	10:22	173	22:32	141	
Jeu 19	M H	04:55	190	17:19	202	
	M B	10:58	180	23:06	143	
Ven 20	M H	05:30	193	17:55	200	
	M B	11:34	184	23:41	146	
Sam 21	M H	06:04	193	18:30	195	
	M B	12:10	195			

Jeu	22	M H	05:48	185	18:13	194
		M B	11:54	177		
Ven	23	M H	06:23	183	18:50	190
		M B	00:01	135	12:31	180
Sam	24	M H	07:01	181	19:30	183
		M B	00:38	136	13:10	181
Dim	25	M H	07:42	178	20:15	175
		M B	01:18	138	13:52	179
Lun	26	M H	08:30	172	21:08	163
		M B	02:02	137	14:40	173
Mar	27	M H	09:27	161	22:10	149
		M B	02:56	133	15:38	161
Mer	28	M H	10:36	149	23:23	139
		M B	04:04	127	16:49	147
Jeu	29	M H	11:55	146		
		M B	05:25	124	18:10	140
Ven	30	M H	00:41	141	13:16	158
		M B	06:48	134	19:25	142
Sam	31	M H	01:54	155	14:26	179
		M B	07:59	152	20:29	146

Dim	22	M H	06:40	193	19:08	187
		M B	00:17	150	12:48	187
Lun	23	M H	07:20	190	19:51	176
		M B	00:56	154	13:29	184
Mar	24	M H	08:07	181	20:41	159
		M B	01:41	155	14:17	174
Mer	25	M H	09:03	164	21:43	136
		M B	02:34	148	15:16	155
Jeu	26	M H	10:15	143	23:02	119
		M B	03:45	137	16:33	136
Ven	27	M H	11:45	136		
		M B	05:11	131	18:01	129
Sam	28	M H	00:32	122	13:13	154
		M B	06:39	141	19:19	136

Mars 2026						
Date		Marée	Heure	Marnage	Heure	Marnage
Dim	1	M H	01:48	145	14:21	180
		M B	07:50	161	20:21	144
Lun	2	M H	02:46	167	15:14	199
		M B	08:48	177	21:11	147
Mar	3	M H	03:33	181	15:59	206
		M B	09:36	185	21:53	145
Mer	4	M H	04:13	189	16:38	205
		M B	10:17	186	22:30	142
Jeu	5	M H	04:49	193	17:13	202
		M B	10:54	184	23:02	143
Ven	6	M H	05:23	197	17:47	196
		M B	11:28	181	23:33	146
Sam	7	M H	05:56	197	18:19	188
		M B	12:00	188		
Dim	8	M H	06:28	193	18:49	176
		M B	00:05	149	12:31	171
Lun	9	M H	07:00	183	19:20	163
		M B	00:37	151	13:02	163
Mar	10	M H	07:33	170	19:52	150
		M B	01:10	151	13:34	153
Mer	11	M H	08:09	152	20:30	132
		M B	01:45	146	14:12	139
Jeu	12	M H	08:56	128	21:22	109
		M B	02:30	135	15:05	119
Ven	13	M H	10:09	102	22:51	89
		M B	03:38	118	16:35	101
Sam	14	M H	12:06	103		

Avril 2026						
Date		Marée	Heure	Marnage	Heure	Marnage
Mer	1	M H	04:13	178	16:38	199
		M B	10:14	184	22:31	147
Jeu	2	M H	04:51	183	17:14	195
		M B	10:52	180	23:04	146
Ven	3	M H	05:24	187	17:46	191
		M B	11:26	175	23:35	149
Sam	4	M H	05:55	191	18:17	187
		M B	11:57	171		
Dim	5	M H	06:26	193	18:46	181
		M B	00:05	154	12:28	166
Lun	6	M H	06:58	189	19:15	172
		M B	00:37	158	12:58	160
Mar	7	M H	07:29	180	19:44	163
		M B	01:09	159	13:28	152
Mer	8	M H	08:01	169	20:16	152
		M B	01:41	159	14:00	144
Jeu	9	M H	08:38	154	20:54	138
		M B	02:16	156	14:37	134
Ven	10	M H	09:23	135	21:45	117
		M B	02:59	148	15:28	118
Sam	11	M H	10:30	113	23:01	96
		M B	04:02	134	16:50	103
Dim	12	M H	12:14	109		
		M B	05:36	127	18:31	105
Lun	13	M H	00:50	101	13:37	134
		M B	07:05	139	19:42	122
Mar	14	M H	02:02	128	14:34	164

		M B	05:29	113	18:18	105
Dim	15	M H	00:43	103	13:22	132
		M B	06:55	130	19:24	122
Lun	16	M H	01:46	133	14:14	162
		M B	07:52	150	20:13	135
Mar	17	M H	02:33	158	14:58	184
		M B	08:37	165	20:54	142
Mer	18	M H	03:14	175	15:38	198
		M B	09:17	174	21:31	146
Jeu	19	M H	03:52	186	16:16	204
		M B	09:54	179	22:07	148
Ven	20	M H	04:28	193	16:53	205
		M B	10:31	183	22:42	152
Sam	21	M H	05:05	198	17:30	202
		M B	11:08	185	23:19	157
Dim	22	M H	05:41	201	18:07	196
		M B	11:46	186	23:58	163
Lun	23	M H	06:20	201	18:47	186
		M B	12:26	185		
Mar	24	M H	07:02	197	19:30	172
		M B	00:40	168	13:10	178
Mer	25	M H	07:50	184	20:22	152
		M B	01:27	168	14:01	165
Jeu	26	M H	08:50	163	21:26	127
		M B	02:25	160	15:05	145
Ven	27	M H	10:07	142	22:50	110
		M B	03:37	149	16:26	128
Sam	28	M H	11:41	140		
		M B	05:03	145	17:53	126
Dim	29	M H	00:22	120	14:04	161
		M B	07:27	155	20:08	136
Lun	30	M H	02:34	145	15:06	185
		M B	08:36	172	21:07	145
Mar	31	M H	03:28	167	15:56	198
		M B	09:30	182	21:53	148

		M B	08:08	157	20:34	137
Mer	15	M H	02:53	154	15:21	186
		M B	08:57	171	21:18	147
Jeu	16	M H	03:37	174	16:04	199
		M B	09:40	179	21:58	152
Ven	17	M H	04:18	187	16:44	204
		M B	10:21	182	22:38	156
Sam	18	M H	04:59	195	17:24	204
		M B	11:02	182	23:18	160
Dim	19	M H	05:39	201	18:05	200
		M B	11:42	181	23:59	166
Lun	20	M H	06:20	204	18:46	192
		M B	12:24	178		
Mar	21	M H	07:03	204	19:29	182
		M B	00:42	172	13:08	173
Mer	22	M H	07:49	198	20:16	167
		M B	01:28	177	13:56	165
Jeu	23	M H	08:42	185	21:10	149
		M B	02:20	177	14:51	152
Ven	24	M H	09:45	167	22:15	129
		M B	03:21	173	15:57	137
Sam	25	M H	11:00	152	23:35	119
		M B	04:30	166	17:14	127
Dim	26	M H	12:24	152		
		M B	05:47	164	18:35	127
Lun	27	M H	00:58	127	13:40	168
		M B	07:05	169	19:46	136
Mar	28	M H	02:06	147	14:40	184
		M B	08:11	178	20:42	145
Mer	29	M H	03:00	164	15:29	191
		M B	09:03	181	21:27	148
Jeu	30	M H	03:45	173	16:11	189
		M B	09:46	177	22:05	148

Mai 2026						
Date		Marée	Heure	Marnage	Heure	Marnage
Ven	1	M H	04:24	176	16:47	184
		M B	10:24	170	22:39	150
Sam	2	M H	04:58	179	17:19	180
		M B	10:57	163	23:11	154
Dim	3	M H	05:30	183	17:48	178
		M B	11:29	158	23:43	159
Lun	4	M H	06:02	185	18:18	175
		M B	12:00	153		
Mar	5	M H	06:34	182	18:48	169
		M B	00:16	162	12:32	147
Mer	6	M H	07:07	175	19:19	162
		M B	00:50	163	13:04	141

Juin 2026						
Date		Marée	Heure	Marnage	Heure	Marnage
Lun	1	M H	05:09	174	17:25	172
		M B	11:05	144	23:27	159
Mar	2	M H	05:43	177	17:57	172
		M B	11:38	140		
Mer	3	M H	06:18	177	18:30	169
		M B	00:02	163	12:12	136
Jeu	4	M H	06:53	174	19:03	164
		M B	00:38	165	12:47	132
Ven	5	M H	07:28	169	19:38	158
		M B	01:13	166	13:23	128
Sam	6	M H	08:06	162	20:18	151
		M B	01:51	166	14:02	124

Jeu	7	M H	07:40	166	19:52	153
		M B	01:24	162	13:38	134
Ven	8	M H	08:18	155	20:32	143
		M B	02:00	160	14:17	127
Sam	9	M H	09:05	143	21:23	128
		M B	02:44	156	15:07	118
Dim	10	M H	10:06	131	22:30	114
		M B	03:42	150	16:15	109
Lun	11	M H	11:25	127	23:52	113
		M B	04:54	147	17:37	110
Mar	12	M H	12:44	142		
		M B	06:09	152	18:49	121
Mer	13	M H	01:08	131	13:47	165
		M B	07:15	163	19:47	136
Jeu	14	M H	02:07	153	14:40	185
		M B	08:12	174	20:38	148
Ven	15	M H	02:58	173	15:28	197
		M B	09:02	180	21:25	156
Sam	16	M H	03:45	187	16:14	201
		M B	09:49	181	22:11	162
Dim	17	M H	04:31	197	16:59	200
		M B	10:35	177	22:57	167
Lun	18	M H	05:17	202	17:44	195
		M B	11:21	171	23:44	172
Mar	19	M H	06:04	204	18:30	187
		M B	12:07	164		
Mer	20	M H	06:52	203	19:17	178
		M B	00:32	177	12:55	157
Jeu	21	M H	07:43	199	20:06	168
		M B	01:22	182	13:47	150
Ven	22	M H	08:37	190	21:00	157
		M B	02:16	186	14:42	142
Sam	23	M H	09:36	178	22:00	145
		M B	03:13	186	15:43	134
Dim	24	M H	10:42	167	23:07	137
		M B	04:14	182	16:49	128
Lun	25	M H	11:52	163		
		M B	05:20	178	18:00	127
Mar	26	M H	00:18	137	13:02	166
		M B	06:29	175	19:08	132
Mer	27	M H	01:26	145	14:03	172
		M B	07:33	174	20:06	139
Jeu	28	M H	02:24	156	14:55	176
		M B	08:28	171	20:55	144
Ven	29	M H	03:13	164	15:40	176
		M B	09:15	165	21:37	148
Sam	30	M H	03:56	168	16:19	173
		M B	09:55	157	22:15	151
Dim	31	M H	04:34	171	16:53	171
		M B	10:31	150	22:51	155

Dim	7	M H	08:50	156	21:05	144
		M B	02:33	165	14:48	121
Lun	8	M H	09:43	151	22:01	137
		M B	03:21	165	15:41	118
Mar	9	M H	10:45	149	23:06	135
		M B	04:17	164	16:45	118
Mer	10	M H	11:53	154		
		M B	05:20	165	17:53	123
Jeu	11	M H	00:16	141	12:59	165
		M B	06:25	168	18:59	133
Ven	12	M H	01:21	155	14:00	178
		M B	07:28	172	20:00	145
Sam	13	M H	02:21	172	14:56	188
		M B	08:28	174	20:57	156
Dim	14	M H	03:18	185	15:49	193
		M B	09:23	173	21:51	164
Lun	15	M H	04:12	195	16:41	193
		M B	10:16	167	22:44	170
Mar	16	M H	05:04	202	17:31	190
		M B	11:07	159	23:35	176
Mer	17	M H	05:56	206	18:19	187
		M B	11:57	150		
Jeu	18	M H	06:46	207	19:07	183
		M B	00:26	181	12:47	143
Ven	19	M H	07:36	205	19:55	179
		M B	01:16	187	13:36	138
Sam	20	M H	08:26	199	20:43	173
		M B	02:06	191	14:26	135
Dim	21	M H	09:17	190	21:34	165
		M B	02:56	192	15:17	131
Lun	22	M H	10:11	177	22:28	155
		M B	03:47	188	16:11	127
Mar	23	M H	11:09	165	23:29	146
		M B	04:42	179	17:10	124
Mer	24	M H	12:13	155		
		M B	05:42	168	18:16	124
Jeu	25	M H	00:35	141	13:17	153
		M B	06:47	159	19:22	128
Ven	26	M H	01:41	143	14:17	156
		M B	07:48	153	20:20	135
Sam	27	M H	02:40	151	15:09	160
		M B	08:42	147	21:10	142
Dim	28	M H	03:31	158	15:54	163
		M B	09:29	142	21:55	148
Lun	29	M H	04:15	164	16:33	166
		M B	10:10	136	22:35	153
Mar	30	M H	04:53	170	17:08	169
		M B	10:46	132	23:12	157

Juillet 2026						
Date		Marée	Heure	Marnage	Heure	Marnage
Mer	1	M H	05:29	176	17:42	173
		M B	11:21	130	23:49	163
Jeu	2	M H	06:05	180	18:17	175
		M B	11:56	130		
Ven	3	M H	06:41	181	18:51	173
		M B	00:25	167	12:31	129
Sam	4	M H	07:17	179	19:26	170
		M B	01:01	170	13:07	127
Dim	5	M H	07:53	175	20:02	166
		M B	01:37	171	13:43	126
Lun	6	M H	08:32	172	20:43	163
		M B	02:14	173	14:23	126
Mar	7	M H	09:17	168	21:31	160
		M B	02:55	174	15:07	127
Mer	8	M H	10:09	164	22:27	156
		M B	03:42	173	15:59	128
Jeu	9	M H	11:10	160	23:32	153
		M B	04:38	170	17:03	128
Ven	10	M H	12:17	160		
		M B	05:42	164	18:16	130
Sam	11	M H	00:43	155	13:26	164
		M B	06:53	160	19:30	139
Dim	12	M H	01:54	166	14:32	172
		M B	08:04	159	20:38	151
Lun	13	M H	03:01	180	15:34	181
		M B	09:08	158	21:40	164
Mar	14	M H	04:02	194	16:30	188
		M B	10:05	155	22:36	174
Mer	15	M H	04:58	205	17:21	191
		M B	10:58	148	23:28	180
Jeu	16	M H	05:48	212	18:08	193
		M B	11:47	141		
Ven	17	M H	06:35	213	18:52	194
		M B	00:16	185	12:33	135
Sam	18	M H	07:20	211	19:35	193
		M B	01:02	188	13:16	131
Dim	19	M H	08:04	205	20:17	189
		M B	01:45	189	13:58	130
Lun	20	M H	08:48	194	21:00	181
		M B	02:28	187	14:40	129
Mar	21	M H	09:32	178	21:45	169
		M B	03:11	180	15:25	127
Mer	22	M H	10:20	160	22:36	152
		M B	03:56	169	16:14	122
Jeu	23	M H	11:15	142	23:38	135
		M B	04:48	153	17:14	116
Ven	24	M H	12:22	130		

Août 2026						
Date		Marée	Heure	Marnage	Heure	Marnage
Sam	1	M H	06:25	194	18:35	186
		M B	00:07	168	12:12	128
Dim	2	M H	07:00	193	19:08	184
		M B	00:41	171	12:46	129
Lun	3	M H	07:33	189	19:41	183
		M B	01:15	173	13:19	130
Mar	4	M H	08:09	184	20:18	182
		M B	01:50	174	13:55	133
Mer	5	M H	08:49	179	21:01	179
		M B	02:27	175	14:36	136
Jeu	6	M H	09:36	171	21:53	171
		M B	03:11	172	15:24	135
Ven	7	M H	10:33	159	22:57	158
		M B	04:04	163	16:26	130
Sam	8	M H	11:43	147		
		M B	05:11	149	17:45	125
Dim	9	M H	00:16	150	13:02	144
		M B	06:31	138	19:11	131
Lun	10	M H	01:39	157	14:20	155
		M B	07:51	138	20:27	147
Mar	11	M H	02:55	177	15:26	173
		M B	08:59	143	21:31	164
Mer	12	M H	03:57	198	16:21	188
		M B	09:57	144	22:25	176
Jeu	13	M H	04:49	212	17:08	196
		M B	10:46	141	23:14	181
Ven	14	M H	05:35	217	17:51	200
		M B	11:30	135	23:57	182
Sam	15	M H	06:17	216	18:30	203
		M B	12:10	130		
Dim	16	M H	06:57	212	19:08	203
		M B	00:38	181	12:47	128
Lun	17	M H	07:37	203	19:46	200
		M B	01:16	178	13:24	129
Mar	18	M H	08:13	191	20:23	191
		M B	01:53	172	14:00	130
Mer	19	M H	08:49	175	21:01	177
		M B	02:29	164	14:38	129
Jeu	20	M H	09:28	156	21:42	157
		M B	03:07	152	15:19	124
Ven	21	M H	10:11	136	22:35	132
		M B	05:50	135	16:11	114
Sam	22	M H	11:11	114	23:57	112
		M B	04:48	115	17:28	103
Dim	23	M H	12:47	106		
		M B	06:16	101	19:06	106
Lun	24	M H	01:36	118	14:10	123

		M B	05:51	137	18:30	114
Sam	25	M H	00:54	127	13:36	130
		M B	07:05	127	19:44	121
Dim	26	M H	02:08	134	14:40	141
		M B	08:12	126	20:45	133
Lun	27	M H	03:09	149	15:32	154
		M B	09:06	127	21:35	146
Mar	28	M H	03:57	163	16:15	165
		M B	09:51	127	22:18	151
Mer	29	M H	04:37	174	16:52	173
		M B	10:29	126	22:56	156
Jeu	30	M H	05:14	183	17:27	180
		M B	11:04	126	23:31	162
Ven	31	M H	05:50	190	18:01	185
		M B	11:38	185		

		M B	07:42	104	20:18	122
Mar	25	M H	02:44	143	15:07	148
		M B	08:42	114	21:11	139
Mer	26	M H	03:33	166	15:51	167
		M B	09:29	122	21:55	150
Jeu	27	M H	04:14	183	16:29	180
		M B	10:08	126	22:32	157
Ven	28	M H	04:51	195	17:04	189
		M B	10:42	127	23:07	162
Sam	29	M H	05:26	202	17:38	195
		M B	11:15	128	23:41	166
Dim	30	M H	06:01	205	18:11	198
		M B	11:48	130		
Lun	31	M H	06:35	204	18:44	198
		M B	00:14	169	12:20	132

Septembre 2026						
Date		Marée	Heure	Marnage	Heure	Marnage
Mar	1	M H	07:09	199	19:17	198
		M B	00:48	170	12:54	136
Mer	2	M H	07:44	193	19:54	197
		M B	01:13	171	13:31	140
Jeu	3	M H	08:23	184	20:37	192
		M B	02:01	169	14:12	143
Ven	4	M H	09:09	171	21:29	177
		M B	02:46	162	15:02	140
Sam	5	M H	10:06	151	22:36	156
		M B	03:41	146	16:07	130
Dim	6	M H	11:20	131		
		M B	04:53	127	17:31	122
Lun	7	M H	00:03	144	12:50	128
		M B	06:22	117	19:01	128
Mar	8	M H	01:35	155	14:13	147
		M B	07:44	122	20:18	147
Mer	9	M H	02:50	182	15:17	172
		M B	08:51	132	21:19	165
Jeu	10	M H	03:47	205	16:07	189
		M B	09:44	137	22:10	175
Ven	11	M H	04:34	215	16:50	198
		M B	10:29	135	22:53	176
Sam	12	M H	05:16	216	17:28	203
		M B	11:08	131	23:33	173
Dim	13	M H	05:54	213	18:04	207
		M B	11:43	130		
Lun	14	M H	06:29	207	18:38	208
		M B	00:09	169	12:16	131
Mar	15	M H	07:03	198	19:12	204
		M B	00:43	163	12:49	133
Mer	16	M H	07:35	186	19:46	194
		M B	01:16	155	13:23	135

Octobre 2026						
Date		Marée	Heure	Marnage	Heure	Marnage
Jeu	1	M H	07:20	196	19:34	206
		M B	00:59	164	13:12	149
Ven	2	M H	08:01	184	20:20	196
		M B	01:41	158	13:57	150
Sam	3	M H	08:49	166	21:16	178
		M B	02:29	147	14:52	144
Dim	4	M H	09:49	143	22:27	155
		M B	03:28	128	16:00	134
Lun	5	M H	11:07	123	23:57	147
		M B	04:46	110	17:23	128
Mar	6	M H	12:40	125		
		M B	06:13	105	18:49	135
Mer	7	M H	01:27	163	13:59	148
		M B	07:33	114	20:03	152
Jeu	8	M H	02:36	188	14:58	172
		M B	08:36	125	21:01	165
Ven	9	M H	03:29	206	15:46	188
		M B	09:26	131	21:48	170
Sam	10	M H	04:13	211	16:27	196
		M B	10:07	132	22:29	167
Dim	11	M H	04:52	209	17:04	200
		M B	10:43	131	23:06	161
Lun	12	M H	05:28	204	17:37	204
		M B	11:16	133	23:39	155
Mar	13	M H	06:00	199	18:10	205
		M B	11:48	136		
Mer	14	M H	06:31	192	18:43	202
		M B	00:11	148	12:21	139
Jeu	15	M H	07:01	183	19:16	192
		M B	00:42	140	12:55	140
Ven	16	M H	07:32	172	19:49	179
		M B	01:14	131	13:29	138

Jeu	17	M H	08:07	172	20:20	180
		M B	01:48	146	13:57	134
Ven	18	M H	08:40	157	20:58	160
		M B	02:21	135	14:34	129
Sam	19	M H	09:17	139	21:43	136
		M B	03:00	120	15:19	118
Dim	20	M H	10:06	116	22:53	110
		M B	03:51	100	16:27	103
Lun	21	M H	11:30	96		
		M B	05:19	83	18:15	99
Mar	22	M H	00:51	109	13:29	109
		M B	07:03	87	19:40	115
Mer	23	M H	02:08	137	14:31	140
		M B	08:09	104	20:37	136
Jeu	24	M H	03:00	168	15:17	165
		M B	08:58	119	21:22	150
Ven	25	M H	03:42	190	15:57	183
		M B	09:37	126	22:00	158
Sam	26	M H	04:20	203	16:33	195
		M B	10:13	130	22:35	162
Dim	27	M H	04:56	210	17:08	202
		M B	10:47	132	23:10	164
Lun	28	M H	05:32	212	17:43	207
		M B	11:21	135	23:45	165
Mar	29	M H	06:07	210	18:18	209
		M B	11:55	139		
Mer	30	M H	06:43	204	18:54	209
		M B	00:21	165	12:32	144

Sam	17	M H	08:03	160	20:25	162
		M B	01:46	121	14:04	134
Dim	18	M H	08:40	145	21:09	142
		M B	02:23	110	14:47	125
Lun	19	M H	09:27	126	22:09	120
		M B	03:11	95	15:46	113
Mar	20	M H	10:35	106	23:48	113
		M B	04:25	80	17:14	106
Mer	21	M H	12:22	106		
		M B	06:07	80	18:44	116
Jeu	22	M H	01:16	134	13:40	131
		M B	07:21	96	19:48	133
Ven	23	M H	02:14	165	14:33	159
		M B	08:14	113	20:37	149
Sam	24	M H	03:01	189	15:17	181
		M B	08:58	126	21:19	158
Dim	25	M H	02:43	205	14:57	196
		M B	08:38	133	20:59	162
Lun	26	M H	03:22	213	15:36	206
		M B	09:16	138	21:38	163
Mar	27	M H	04:01	214	16:15	212
		M B	09:54	142	22:17	162
Mer	28	M H	04:41	211	16:55	215
		M B	10:34	147	22:58	159
Jeu	29	M H	05:20	204	17:36	214
		M B	11:15	152	23:40	154
Ven	30	M H	06:02	194	18:21	209
		M B	12:00	209		
Sam	31	M H	06:47	181	19:12	197
		M B	00:26	146	12:50	158

Novembre 2026						
Date	Marée	Heure	Marnage	Heure	Marnage	
Dim	1	M H	07:39	164	20:11	180
		M B	01:18	133	13:48	154
Lun	2	M H	08:40	145	21:22	164
		M B	02:21	118	14:55	148
Mar	3	M H	09:54	131	22:43	158
		M B	03:34	106	16:09	144
Mer	4	M H	11:16	133		
		M B	04:54	103	17:26	147
Jeu	5	M H	00:03	169	12:30	149
		M B	06:09	110	18:37	155
Ven	6	M H	01:09	185	13:30	168
		M B	07:11	120	19:35	162
Sam	7	M H	02:02	196	14:19	181
		M B	08:01	128	20:22	161
Dim	8	M H	02:47	199	15:02	188
		M B	08:43	131	21:03	156
Lun	9	M H	03:27	196	15:40	192

Décembre 2026						
Date	Marée	Heure	Marnage	Heure	Marnage	
Mar	1	M H	08:28	159	21:07	178
		M B	02:09	119	14:42	167
Mer	2	M H	09:30	149	22:14	168
		M B	03:11	111	15:44	162
Jeu	3	M H	10:38	144	23:24	166
		M B	04:18	107	16:51	156
Ven	4	M H	11:48	148		
		M B	05:28	109	17:59	154
Sam	5	M H	00:30	170	12:52	157
		M B	06:34	116	19:00	153
Dim	6	M H	01:28	176	13:49	168
		M B	07:29	124	19:52	150
Lun	7	M H	02:19	179	14:37	176
		M B	08:17	132	20:38	145
Mar	8	M H	03:03	180	15:20	180
		M B	09:00	137	21:17	138
Mer	9	M H	03:41	178	15:58	184

		M B	09:20	134	21:40	149
Mar	10	M H	04:02	192	16:14	195
		M B	09:55	138	22:13	142
Mer	11	M H	04:34	189	16:47	197
		M B	10:28	142	22:45	136
Jeu	12	M H	05:05	185	17:21	195
		M B	11:02	145	23:17	129
Ven	13	M H	05:35	180	17:54	187
		M B	11:36	146	23:49	122
Sam	14	M H	06:07	172	18:29	176
		M B	12:11	144		
Dim	15	M H	06:40	163	19:05	164
		M B	00:23	114	12:47	141
Lun	16	M H	07:17	152	19:48	151
		M B	01:00	107	13:28	137
Mar	17	M H	08:02	140	20:41	138
		M B	01:45	99	14:19	131
Mer	18	M H	09:01	126	21:51	131
		M B	02:43	90	15:24	126
Jeu	19	M H	10:16	120	23:12	139
		M B	04:00	87	16:37	128
Ven	20	M H	11:35	131		
		M B	05:16	95	17:46	137
Sam	21	M H	00:19	160	12:39	153
		M B	06:20	110	18:45	149
Dim	22	M H	01:14	182	13:33	175
		M B	07:13	124	19:37	158
Lun	23	M H	02:04	198	14:21	192
		M B	08:02	136	20:25	162
Mar	24	M H	02:50	207	15:07	204
		M B	08:48	144	21:11	161
Mer	25	M H	03:35	209	15:53	211
		M B	09:33	150	21:56	157
Jeu	26	M H	04:20	205	16:39	214
		M B	10:19	156	22:41	150
Ven	27	M H	05:05	199	17:27	214
		M B	11:06	161	23:28	143
Sam	28	M H	05:51	191	18:16	209
		M B	11:55	166		
Dim	29	M H	06:39	181	19:09	201
		M B	00:17	136	12:47	169
Lun	30	M H	07:37	171	20:05	190
		M B	01:10	127	13:43	170

		M B	09:38	142	21:53	132
Jeu	10	M H	04:15	178	16:32	186
		M B	10:14	147	22:26	127
Ven	11	M H	04:47	178	17:06	187
		M B	10:49	151	22:59	124
Sam	12	M H	05:18	178	17:41	184
		M B	11:24	154	23:32	121
Dim	13	M H	05:51	175	18:16	179
		M B	12:00	154		
Lun	14	M H	06:25	169	18:51	171
		M B	00:07	117	12:35	154
Mar	15	M H	07:01	163	19:30	164
		M B	00:43	114	13:13	153
Mer	16	M H	07:42	156	20:15	158
		M B	01:22	111	13:54	152
Jeu	17	M H	08:30	149	21:09	153
		M B	02:07	109	14:43	150
Ven	18	M H	09:28	144	22:13	152
		M B	03:02	108	15:40	149
Sam	19	M H	10:36	143	23:22	158
		M B	04:07	108	16:46	148
Dim	20	M H	11:46	152		
		M B	05:19	114	17:54	151
Lun	21	M H	00:28	170	12:51	167
		M B	06:28	125	18:58	155
Mar	22	M H	01:28	182	13:51	184
		M B	07:29	138	19:57	158
Mer	23	M H	02:23	191	14:47	197
		M B	08:26	149	20:51	156
Jeu	24	M H	03:16	196	15:40	206
		M B	09:19	158	21:43	151
Ven	25	M H	04:07	196	16:32	212
		M B	10:11	165	22:32	145
Sam	26	M H	04:56	195	17:22	214
		M B	11:01	172	23:20	138
Dim	27	M H	05:43	192	18:11	214
		M B	11:50	178		
Lun	28	M H	06:30	189	19:00	209
		M B	00:08	133	12:39	183
Mar	29	M H	07:17	185	19:49	200
		M B	00:56	130	13:28	184
Mer	30	M H	08:06	178	20:40	187
		M B	01:46	126	14:17	181
Jeu	31	M H	08:57	168	21:36	171
		M B	02:37	122	15:09	173

Déterminer au mieux sa mise à l'eau dans l'Oosterschelde

Si la plongée est possible en permanence dans le Grevelingen et le Veersemeer, il n'en va pas de même dans l'Oosterschelde où la plupart des sites de plongée sont soumis à des courants de marée. Or, la prudence commande – si on excepte les plongées dérivantes à réserver à des palanquées très expérimentées - de plonger au moment ces courants de marées sont les plus faibles. Mais comment déterminer, pour un site donné, ces moments où les courants de marée sont les plus faibles ?

Notre formation nous a appris que le courant de marée ne présente pas la même force tout au long ni de la marée montante ni de la marée descendante. Le courant de marée gagne progressivement en puissance pendant les 2 premières heures, est maximal pendant les 3^e et 4^e heures, décroît ensuite progressivement au cours des 2 dernières heures. Ainsi,

- pendant la 1^e heure, il se produit approximativement 1/12 du marnage total ;
- pendant la 2^e heure, il se produit approximativement 2/12 du marnage total ;
- pendant la 3^e heure, il se produit approximativement 3/12 du marnage total ;
- pendant la 4^e heure, il se produit approximativement 3/12 du marnage total ;
- pendant la 5^e heure, il se produit approximativement 2/12 du marnage total ;
- pendant la 6^e heure, il se produit approximativement 1/12 du marnage total.

Il était donc logique de placer nos plongées dans l'Oosterschelde au moment de l'étales, les heures des étales étant aisément consultables dans des tableaux de marées comme ceux repris dans les pages immédiatement précédentes de votre Guide. Mais un problème subsistait : le moment de l'étales et le moment du courant nul ne coïncident que pour certains sites de plongée dans l'Oosterschelde.



Depuis 2025, nous disposons d'un nouvel outil élaboré en collaboration par la NOB, la Fédération néerlandaise des sports subaquatiques, et le Rijkswaterstaat, l'administration de l'Eau aux Pays-Bas.

Il permet, pour une majorité de sites de plongée de l'Oosterschelde, de déterminer facilement le moment de courant nul (ou presque) et, par conséquent, de déterminer facilement le moment optimum de sa mise à l'eau.

Il est disponible à l'adresse www.duikgetijden.nl ou plus simplement encore en cliquant sur le QR-Code ci-contre.

Comment s'en servir ?

1^e étape.

Préalablement à votre séjour en Zélande, en utilisant le tableau des marées des pages E-10 et suivantes de votre Guide de la Plongée en Zélande, vous déterminez sur quel site et à quel étales vous allez plonger.

Nous choisissons, par exemple, de plonger le dimanche 1^e mars 2026 au Pont de Zélande, au moment de la marée haute de 14.21 heures.

2^e étape.

Comme par le passé, il nous faut appliquer à la table des marées de Wemeldinge la correction nécessaire pour nous en servir au Pont de Zélande où l'étales de marée haute sera attendu à 14.21 heures (heure prévue sur la Table des marées de Wemeldinge) - 45 minutes (correction spécifique des marées hautes au Pont de Zélande), soit donc 13.36 heures.

Nous connaissons ainsi l'heure de l'étales de marée haute et le nouvel outil de la NOB et du Rijkswaterstaat va nous permettre de déterminer maintenant le moment du courant nul (ou presque).

3° étape.

1. Dans les 48 heures précédant votre plongée (*), scannez le QR-Code de la page précédente et accédez au site www.duikgetijden.nl.

2. Faites défiler la page d'accueil pour faire apparaître la carte ci-contre. Il est possible de faire glisser cette carte pour la centrer sur la zone dans laquelle vous avez envisagé de plonger. Cliquez sur la rond bleu portant en son centre le numéro blanc dans laquelle vous souhaitez plonger. Dans notre exemple, le «3» à côté de Zierikzee.

3. Le clic que vous venez de faire commande un agrandissement de la carte et fait apparaître les sites de plongée de cette zone 3.

4. Cliquez maintenant sur le repère correspondant au Pont de Zélande où vous souhaitez plonger. Vous obtenez immédiatement la confirmation de votre choix. Cliquez maintenant sur le bouton «Bekijken» pour obtenir les renseignements demandés.

5. Dès que vous avez cliqué sur le bouton «Bekijken», vous recevez les prévisions des courants de marée pour la journée en cours et les 2 journées suivantes. Ces prévisions peuvent être consultées sous forme de graphique :

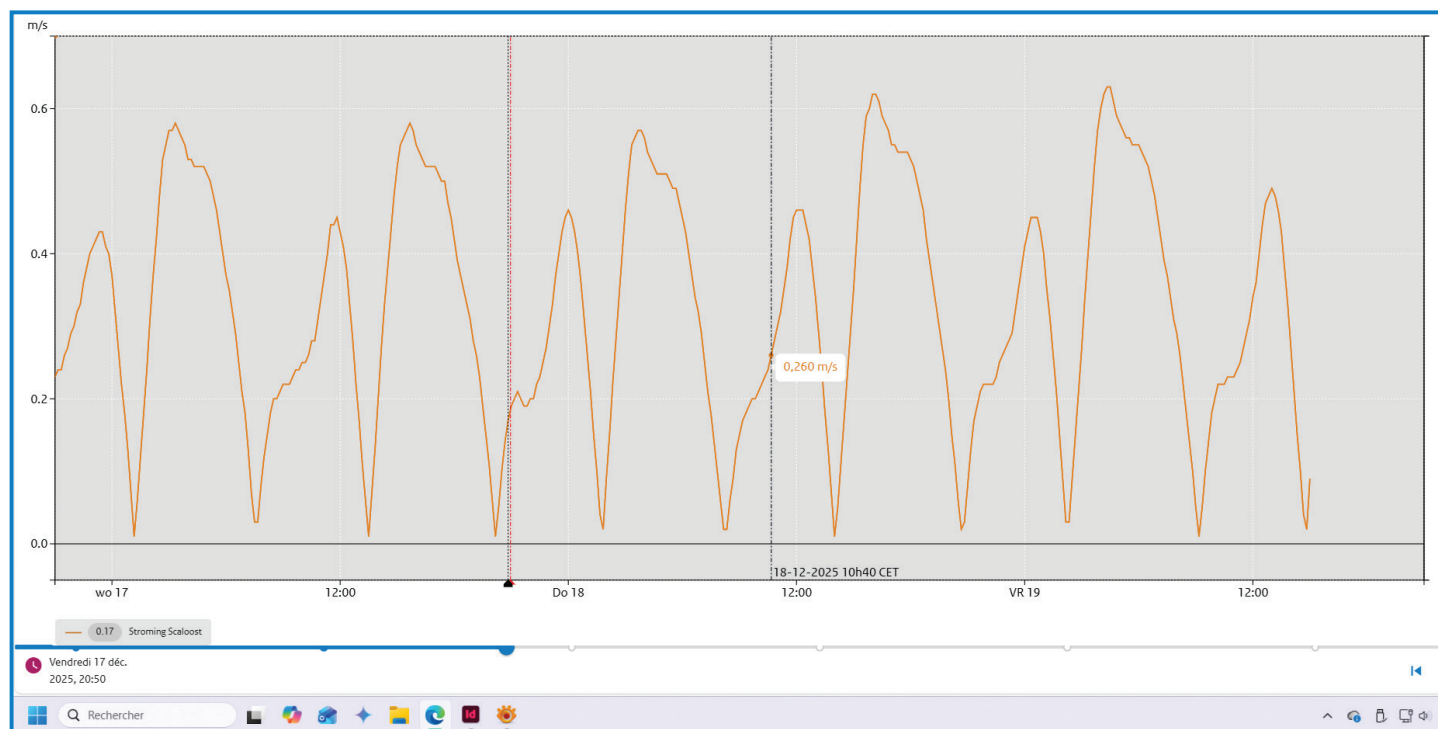
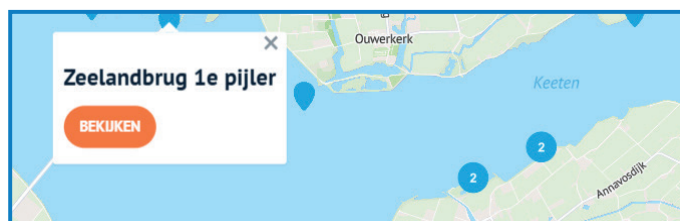
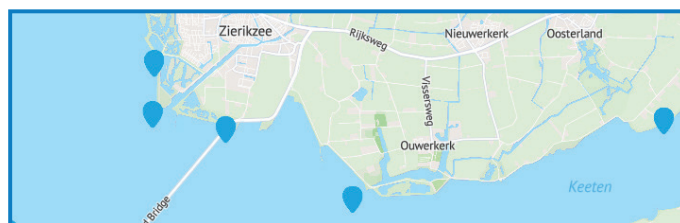
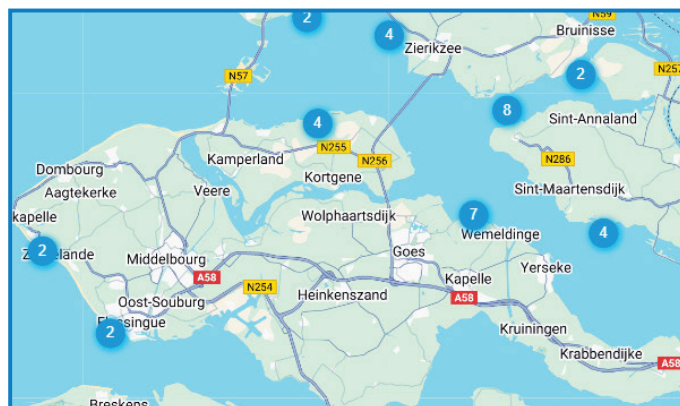

(*) Les données qui s'afficheront au terme de votre recherche sont des prévisions de la force des courants mesurés en mètre par seconde. Elles sont réévaluées toutes les 6 heures en fonction des évolutions météorologiques locales. Elles ne sont donc disponibles que dans un délai limité avant votre plongée.

Les données peuvent également être consultées sous forme de tableau numérique. La force du courant est alors calculée en mètre par seconde, pour la même période de référence, de 10 minutes en 10 minutes.

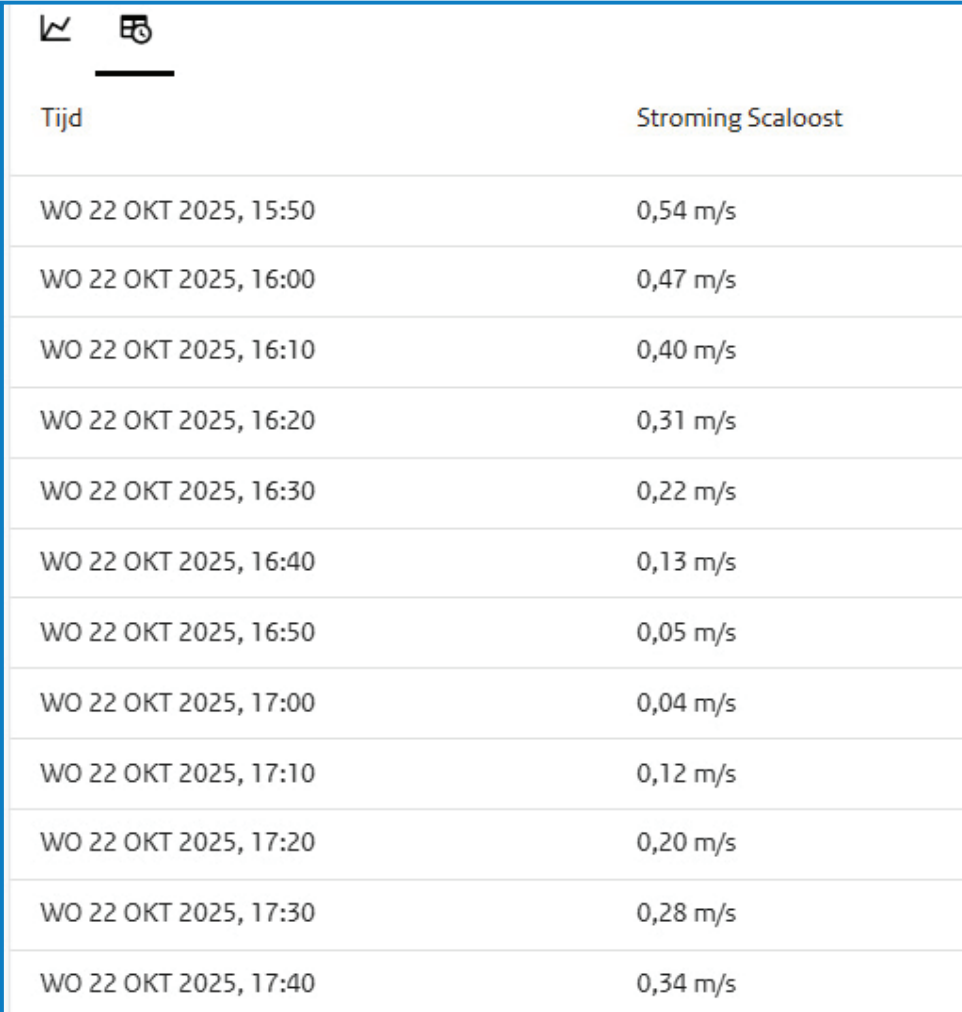

Tijd	Stroming Scaaloost
WO 22 OKT 2025, 15:50	0,54 m/s
WO 22 OKT 2025, 16:00	0,47 m/s
WO 22 OKT 2025, 16:10	0,40 m/s
WO 22 OKT 2025, 16:20	0,31 m/s
WO 22 OKT 2025, 16:30	0,22 m/s
WO 22 OKT 2025, 16:40	0,13 m/s
WO 22 OKT 2025, 16:50	0,05 m/s
WO 22 OKT 2025, 17:00	0,04 m/s
WO 22 OKT 2025, 17:10	0,12 m/s
WO 22 OKT 2025, 17:20	0,20 m/s
WO 22 OKT 2025, 17:30	0,28 m/s
WO 22 OKT 2025, 17:40	0,34 m/s

Les abréviations des données du tableau numérique ne sont disponibles qu'en néerlandais mais cela ne devrait pas poser de problèmes majeurs aux lecteurs uniquement francophones.

Le passage du graphique de données au tableau numérique sur le site duikgetijden.nl se fait en cliquant sur un symbole en haut à gauche de l'image ci-dessus.

6. Vous disposez maintenant de toutes les données nécessaires pour planifier votre plongée dans les conditions maximales de sécurité.

Pour cela,

- arrangez pour bénéficier du plus faible courant de marée possible pendant toute la durée de votre plongée, tant avant qu'après le moment de courant nul ;
- ne dépassez à aucun moment de votre plongée une vitesse de courant de marée supérieure à 0,3 m/s, soit environ 0,6 nœud.

Au-delà de 0,4 m/s soit 0,8 nœud, le courant est considéré comme moyen et la plongée devient physiquement exigeante, rendant difficile le maintien de la position pour observer la faune ou prendre des photos. A partir de 0,8 m/s soit 1,6 nœud, le courant est qualifié de fort. Il devient extrêmement difficile, voire impossible, de se diriger à contre-courant.

Depuis la première parution du Guide pratique de la Plongée en Zélande en 2014, nous avons souvent été interrogés sur la responsabilité encourue par les encadrants qui organisent à l'intention de leur club ou de leur école de plongée une ou plusieurs journées de plongée en Zélande. Les rumeurs les plus folles et les informations les plus erronées ont parfois circulé à ce propos.

Il est exact que l'organisateur d'une plongée en Zélande est, pour la loi hollandaise, présumé responsable et qu'en cas d'accident il doit pouvoir démontrer qu'il a fait tout ce qui était humainement possible pour le prévenir et pour le gérer. Il doit montrer qu'il n'a pas commis de faute et qu'il a respecté le principe de prudence.

Il n'existe pas de disposition particulière traitant de la responsabilité dans l'organisation d'une sortie de plongée de quelques amis en Zélande lorsque cette sortie est organisée pour le seul plaisir des participants et sans qu'il y ait de relation hiérarchique entre eux, même si leurs brevets sont de niveaux différents.

En revanche, la passation d'exercices en environnement aquatique ouvert (EAO) et l'organisation d'une sortie de club ou d'école vont entraîner l'application des Règles et Instructions pour la plongée sportive édictées par le Ministère des Affaires Sociales et du Travail. Ces règles prévoient des obligations pour toute personne, même bénévole, impliquée dans l'organisation d'une activité à risque telle que le parachutisme, la spéléologie, la plongée, l'alpinisme, etc...

A la lecture des différents dispositions légales et réglementaires traitant de la responsabilité des organisateurs de plongée en Zélande, on peut considérer que rien ne pourrait être reproché à un organisateur lorsque les dispositions ci-dessous ont été bien mises en œuvre :

1. Avant même le départ pour la Zélande, l'organisateur de plongée a composé une farde dont il disposera sur le site de plongée et qui lui permet de prouver que
 - 1.1 il a vérifié que chaque plongeur déclarait disposer et disposait bien d'un matériel complet, en bon état et correctement entretenu ;
 - 1.2 il a vérifié la présence des certificats médicaux attestant de l'aptitude des plongeurs à effectuer les plongées prévues, les restrictions éventuelles, l'expérience de plongées en Zélande et en mer à courant, la présence d'une affiliation et d'une assurance en cours de validité pour chacun des plongeurs participants.
Des fiches individuelles avec déclaration sur l'honneur signées par les plongeurs permettent de satisfaire à ces exigences mais n'excluent pas des contrôles de l'organisateur de plongée.
2. Quant au choix du lieu de plongée, l'organisateur de plongée peut prouver que
 - 2.1 le choix du site de plongée a été fait en fonction du plus faible plongeur ;
 - 2.2 l'accès au site et sa profondeur correspondent aux possibilités réelles des plongeurs ;
 - 2.3 les heures de mise à l'eau et de sortie sont pertinentes en fonction du tableau des marées, de la direction et de la force du vent, de l'importance des vagues ;
 - 2.4 il dispose d'un plan indiquant les isobathes, les dangers éventuels et chenaux de navigation, les points remarquables et les parcours à suivre.
3. Quant à l'organisation des palanquées, l'organisateur de plongée peut prouver que la feuille de palanquée tient compte des limites de chaque binôme en termes de consommation, de limitation en profondeur et en temps. Tous les paramètres prévus par l'organisateur de plongée doivent figurer sur cette feuille.

4. Dans son briefing sur le site de plongée, l'organisateur de plongée peut prouver que
 - 4.1 il a rappelé la profondeur maximale autorisée de 50 m ;
 - 4.2 il a rappelé la consigne de ne pas dépasser les 20 minutes de temps total de remontée, y compris les paliers éventuels ;
 - 4.3 il a rappelé l'interdiction d'une pression partielle en oxygène supérieure à 1,4 bar ;
 - 4.4 il a fait savoir à tous les plongeurs où se trouvaient
 - la bouteille d'air de réserve équipée,
 - la bouteille d'oxygène, ses masques et ses raccords,
 - l'eau, la trousse de secours (*) et le GSM,
 - la palanquée de sécurité,
 - les coordonnées précises du lieu et les voies d'accès,
 - la présence d'un responsable-adjoint (**) en l'absence de l'organisateur de la plongée ;
 - 4.5 ses consignes de sécurité ont été claires et exhaustives, entendues et comprises par tous les plongeurs ;
 - 4.6 il a fait savoir clairement quelles procédures suivre en cas de détresse et d'urgence, quel plan d'évacuation appliquer, il a communiqué les numéros de téléphone, les adresses des hôpitaux et du caisson le plus proche ;
 - 4.7 il a expliqué les dangers particuliers du site choisi à la mise à l'eau, sous l'eau et à la sortie ;
 - 4.8 il a prévu un rappel de la faune et de la flore présentes et a signalé comment éviter de causer un dégât à celles-ci.
5. En cas d'accident, l'organisateur de la plongée ou le responsable-adjoint (**) en son absence doit mettre en application le plan prévu pour cette éventualité. Il doit, sur site, en posséder une version écrite et il prend sans attendre les mesures suivantes :
 - faire démarrer l'application des premiers soins ;
 - appeler les secours et les informer du type d'urgence, du lieu précis et des soins déjà en cours ;
 - prévoir l'information à donner aux ambulanciers et rédiger une fiche d'évacuation ;
 - prévenir le Dan ;
 - noter à qui a été confié l'ordinateur de la victime pour examen des paramètres de plongée (il faut toujours tout noter) ;
 - dès que possible, remplir et transmettre la déclaration d'accident.

En cas d'accident, une instruction sera ouverte par la police, éventuellement par l'Inspection du Travail, et par l'assureur. Il suffit que l'organisateur de la plongée puisse démontrer que tout a été bien organisé et prévu et que le responsable de la sécurité puisse démontrer avoir agi de façon adéquate. C'est la raison pour laquelle il faut tout mettre sur papier avant la plongée. Si l'erreur peut être humaine et compréhensible, une faute reste une faute.

(*) Il n'existe pas de normes officielles quant au contenu des trousse de secours. Les recommandations d'un médecin-plongeur peuvent donc apporter une sécurisation supplémentaire à l'organisateur de la plongée et aux plongeurs.

(**) La législation hollandaise considère toutes les personnes concernées par la sécurité comme prestataires de service, y compris l'accompagnant qui ne fait que garder les clefs et qui doit également suivre les ordres du responsable de la sécurité.

Les pavillons de plongée de plus en plus conseillés en Zélande

Les drapeaux de plongée font partie des équipements de sécurité à posséder obligatoirement sur un bateau de plaisance car ils ont un impact important pour la sécurité. Le but de ces drapeaux est de signaler que des plongeurs se trouvent sous l'eau au moment ils sont hissés. Certes, en Zélande, peu de plongées s'effectuent au départ d'un bateau.

Néanmoins, plongeurs, plaisanciers et professionnels de la mer peuvent se trouver rassemblés sur un espace limité. Il importe donc que chaque navigateur soit parfaitement informé de la présence de plongeurs sous l'eau à proximité de son embarcation afin d'adapter son allure et de garantir la sécurité de chacun.

Or, en Zélande, ces dernières années, on assiste à une augmentation du nombre d'incidents entre plongeurs et professionnels de la mer. Ces incidents sont souvent causés par le fait que des marins ou des pêcheurs professionnels se livrent à leurs travaux en ignorant que des plongeurs évoluent à proximité.

La sécurité commande donc à chaque groupe de plongeurs, même se mettant à l'eau depuis le rivage, de signaler sa présence à toute embarcation susceptible de naviguer sur ou à proximité du site de plongée en arborant très visiblement un pavillon de plongée. Il en existe trois modèles reconnus internationalement.

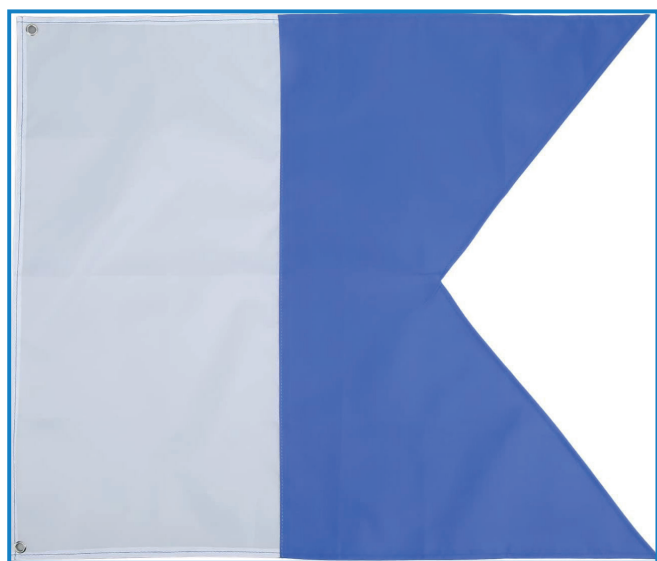

Le pavillon Alpha reconnu depuis 1969 par le code international des signaux maritimes

Bleu et blanc, il indique la présence de plongeurs dans un rayon de 100 m autour de lui. Sur une embarcation, il signale que celle-ci n'a qu'une possibilité de déplacement limitée.

Les navires à proximité doivent éviter de naviguer dans cette zone de 100 m autour du pavillon et n'avoir qu'une vitesse réduite pour ne pas perturber la plongée sous-marine et maintenir une distance de sécurité. Le pavillon doit être visible de loin et dans toutes les directions.

Avec ses couleurs blanche et bleue, un pavillon Alpha peut s'avérer difficile à repérer en mer. Certains lui adjoignent alors un pavillon de plongée rouge avec une diagonale blanche, plus visible.



Le drapeau de plongée

Ce drapeau de plongée sert à indiquer les endroits où il y a un ou plusieurs plongeurs, apnéistes ou chasseurs sous-marin sous l'eau.

On peut le trouver sur les bateaux au mouillage et sur les bouées de plongée. Il impose aux autres navires les mêmes contraintes que le pavillon Alpha quant à la vitesse réduite et à la distance de sécurité.



Le pavillon rouge à croix de saint André

Recommandé par l'Otan mais un peu moins utilisé que les deux drapeaux précédents, ce pavillon est également vu de temps en temps sur les bouées utilisées par les plongeurs, apnéistes et chasseurs sous-marins pour se signaler.

Il impose aux autres navires les mêmes contraintes que le pavillon Alpha quant à la vitesse réduite et à la distance

Lors de vos plongées en Zélande et ailleurs, que vous plongiez seul, en binôme isolé ou en groupe, s'il existe le moindre risque qu'une embarcation survienne à proximité de votre espace de plongée, même si vous êtes persuadé qu'il n'en viendra jamais aucune, arboriez très visiblement un pavillon de plongée !

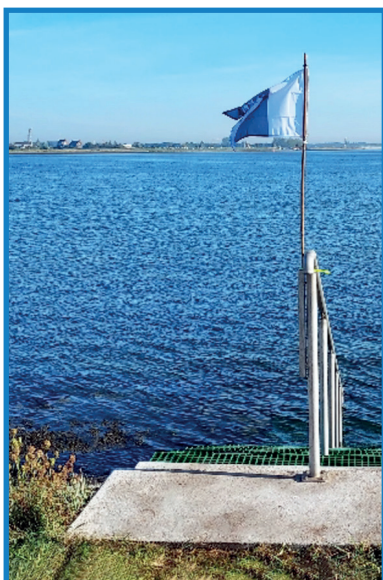
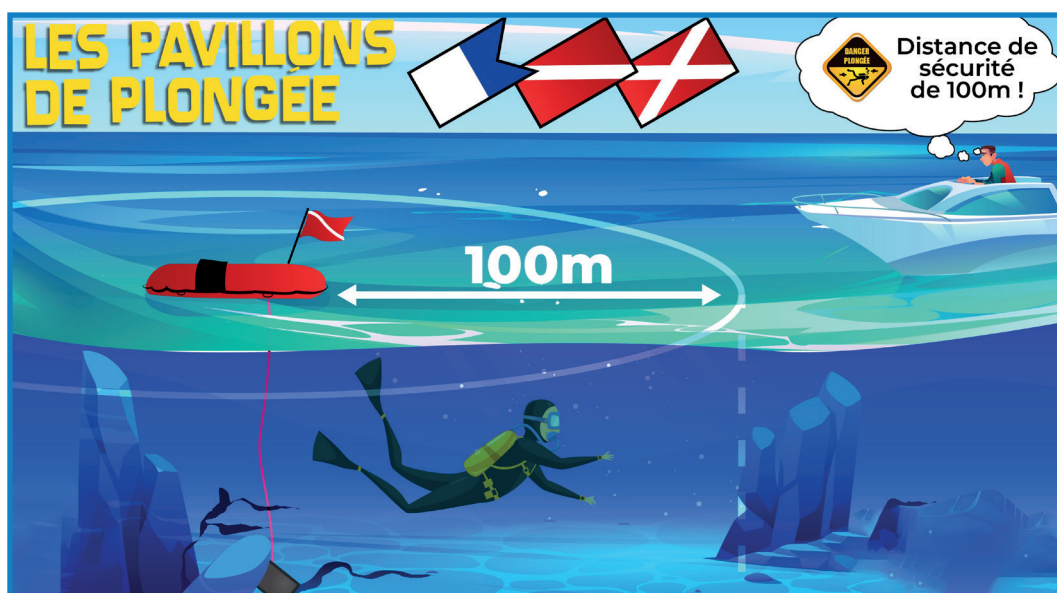

Il ne vous viendrait pas à l'idée de vous mettre à l'eau sans la protection d'un bon contrat d'assurance.

S'il existe la moindre possibilité que survienne une embarcation pendant votre plongée, sécurisez aussi votre plongée et vos plongeurs en arborant très visiblement un pavillon de plongée.

Les mises à l'eau des sites d'Anna Jacobapolder, de Sint Annaland, des Blocs et de la Pointe à Gorishoek, de Vuilnisbelt, de Strijenham et d'Oesterdam sont déjà équipées ou seront très prochainement équipées d'un porte-drapeau permettant d'arborer très visiblement votre pavillon de plongée.

Toutes les cartes illustrant les astuces de plongée ont été téléchargées, avec l'accord de l'auteur, Monsieur Frank van der Vegte, depuis le site de la Fédération hollandaise de plongée :

<https://www.onderwatersport.org> (en néerlandais)

Les vues « satellite » au verso des descriptifs des sites de plongée ont été téléchargées depuis le site :

<https://earth.google.com> (en français)

Les cartes routières permettant la localisation des sites de plongée ont été téléchargées depuis le site :

<https://www.viamichelin.fr> (en français)

Des informations complémentaires sur les règles de plongée en Zélande peuvent être obtenues via le site de la Lifras :

<https://www.lifras.be/home3.asp?ClubID=202&LG=FR> (en français)

Pour des informations complémentaires sur la Zélande et ses sites de plongée, nous suggérons :

<https://www.duikplaatsen.be/Duikplaatsen.aspx> (en néerlandais)

<https://www.vvvzeeland.nl/nl> (en néerlandais)

<https://www.anemoon.org> (en néerlandais)

Des informations relatives à la météo de Zélande sont disponibles sur le site :

<https://www.meteozeeland.nl> (en néerlandais)



La détention et l'utilisation de cette version du Guide pratique de la Plongée en Zélande sur tout support informatique et/ou en version papier sont strictement limitées aux membres du site divingzeeland.be en ordre d'abonnement à la date d'édition du présent Guide.

Version 7.5 du 1^{er} janvier 2026

**Vous avez aimé ce Guide pratique de la Plongée en Zélande ?
Vous disposez vous aussi d'informations complémentaires ou de mises à jour ?
N'hésitez pas à nous contacter via notre site web !**

**Vous voulez en savoir plus sur la faune et la flore sous-marines de Zélande ?
Le site <https://biozelande.eu> vous est spécialement destiné
et son accès est gratuit.**